



東海地震発生に備え

有事の際、自治会や自主防災会、防災関係団体や市が緊密な連携をとり、迅速で的確な対応ができるよう市総合防災訓練が開催されました。今年度は富岡地域(富岡小学校グラウンド、9月6日)がメイン会場となりました。



総人口 30,099人 (前月比 -21人)

男 14,734人 (-1人)

女 15,365人 (-20人)

世帯数 10,135戸 (+4戸)

(平成21年9月1日現在)

山県市決算状況

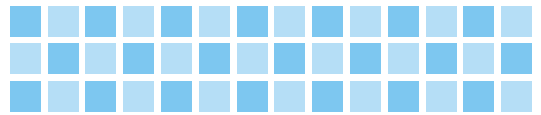

一般会計決算の内訳表2(性質別)

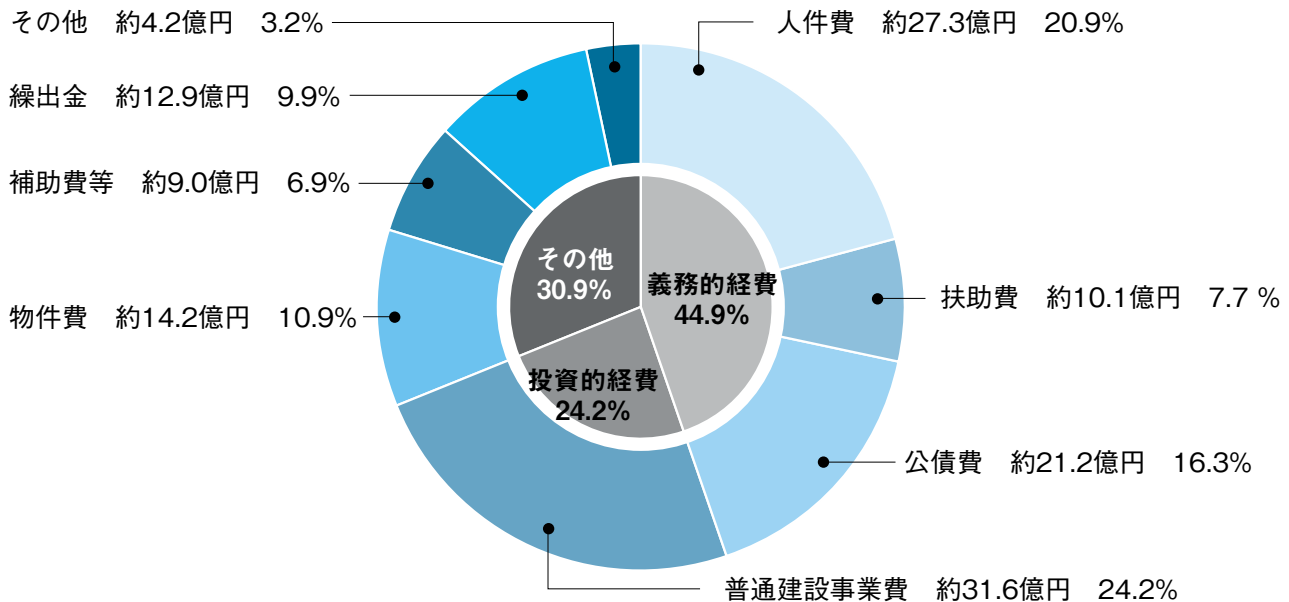

一般会計の主な主要施策

(単位:千円)

【総務部】	自治会集会施設建設事業補助金	2,500
	自主運行バス補助金	118,261
【保健福祉部】	いきいき高齢者推進券配布事業	7,284
	出産祝金	5,300
	自立支援給付事業	247,357
【市民環境部】	ごみ処理事業	362,807
	し尿処理事業	201,765
	クリーンセンター建設事業	427,633
【産業経済部】	イベント事業負担金	13,969
	森林整備事業 (育林・間伐材利用・未整備森林整備)	33,420
	公共林道開設事業(日永線)	98,816
【基盤整備部】	道路改良工事 (設計・用地・補償費含む)	253,748
	(仮称)福祉健康広場用地取得事業	914,416
	鳥羽川サイクリングロード施設整備事業	102,762
【消防本部】	救助工作車購入事業	52,395
【教育委員会】	美山中学校整備事業	997,849
	西武芸小学校耐震および大規模改修事業	58,758

一般会計分を 市民1人あたりにすると

市税	105,665円
歳出決算額	432,127円
基金残高	208,351円
市債残高	772,211円

平成21年3月31日現在
人口 30,198人





平成20年度

一般会計決算の内訳表1(目的別)

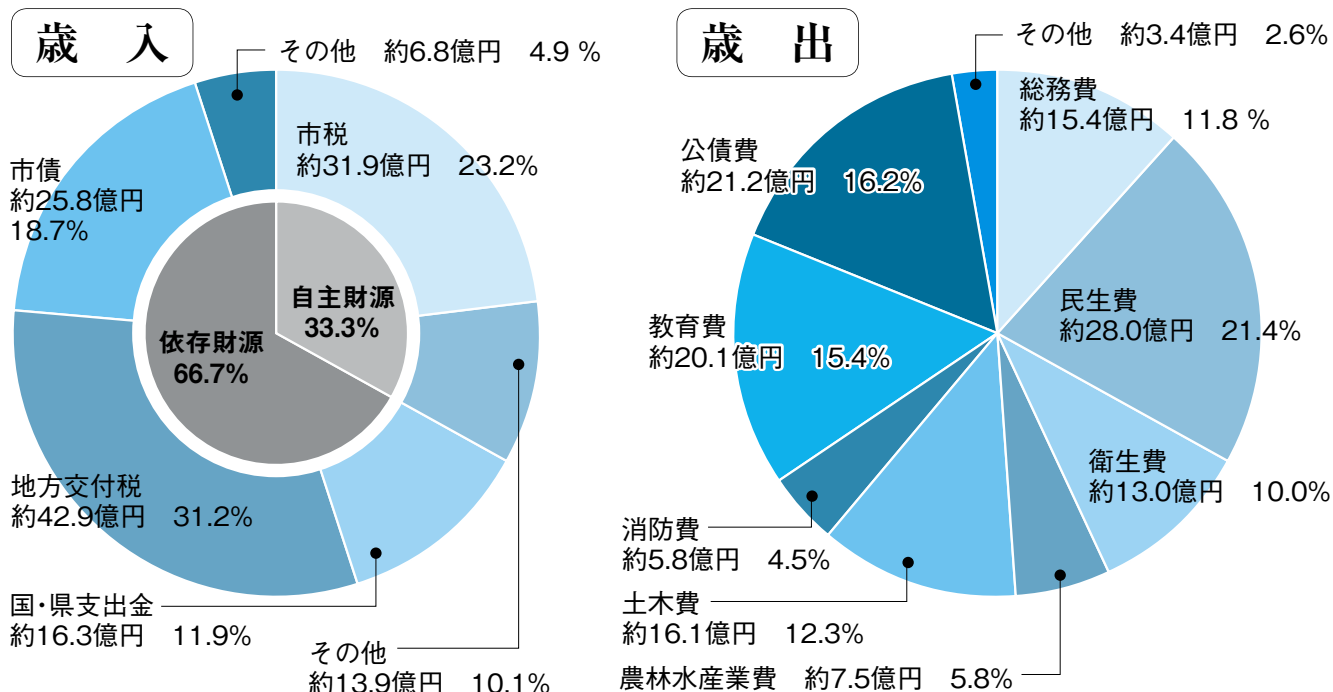

平成20年度 決算状況

会計名		歳入決算額	収入率(%)	歳出決算額	執行率(%)	差引額
一般会計		137億5,560万円	96.8	130億4,937万円	91.8	7億 623万円
特別会計	国民健康保険	31億9,916万円	98.4	31億9,892万円	98.4	24万円
	老人保健	3億2,991万円	87.6	3億2,912万円	87.3	79万円
	介護保険	20億2,213万円	108.4	17億 760万円	91.5	3億1,453万円
	後期高齢者医療	2億1,645万円	88.5	2億1,574万円	88.2	71万円
	簡易水道事業	1億6,548万円	124.5	1億2,125万円	91.2	4,423万円
	農業集落排水事業	4億6,596万円	99.4	4億6,576万円	99.3	20万円
	公共下水道事業	11億 54万円	97.6	10億4,703万円	92.8	5,351万円
	高富財産区	275万円	124.6	167万円	75.7	108万円
合 計		212億5,798万円	98.1	201億3,646万円	92.9	11億2,152万円

水道事業会計

区分		予算現額	決 算 額
収益的	収入	4億1,962万円	4億 629万円
	支出	4億 774万円	3億9,474万円
	差引	1,188万円	1,155万円
資本的	収入	5,007万円	5,228万円
	支出	2億4,982万円	2億4,113万円
	差引	△1億9,975万円	△1億8,885万円

資本的収入額が資本的支出額に不足する額1億8,885万円は、当年度消費税および地方消費税資本的収支調整額806万円、減債積立金2,907万円および過年度分損益勘定留保資金1億5,172万円で補てんしました。

決算審査意見書(審査の結果)

平成20年度、各会計歳入歳出決算書などの決算関係書類は、いずれも関係法令に準拠して作成され、決算計数は関係諸帳簿などと符合しており、適正であると監査委員に認められました。

平成21年度 財政状況を公表します

市では、年2回「財政状況」を公表しています。市の収入や支出の状況はどうか、市税の負担状況はどうかなどをお知らせするもので、みなさんの家庭でいえば、家計簿に当たります。

今回は平成21年7月31日現在(平成21年4月～7月)の状況です。

一般会計歳入

予算現額	176億7,510万円
収入済額	45億3,211万円
収入率	25.6%

一般会計歳出

予算現額	176億7,510万円
支出済額	38億5,752万円
執行率	21.8%

【一般会計】

歳 入		上段：予算現額 下段：収入済額
市 税	みなさんに納めていただいた税金で、市民税、固定資産税など	31億2,122万円 11億4,781万円
地 方 税	地方交付税法に基づき交付される普通交付税および特別交付税	41億8,000万円 19億5,676万円
国 庫 金	国から市に対して交付される負担金、補助金など	30億6,818万円 5億8,531万円
県支出金	県から市に対して交付される負担金、補助金など	7億 943万円 4,014万円
市 債	学校・道路などの建設のために、一時的に多額の費用が必要なお金、市が長期に資金の借入れをすること	37億2,310万円 2,260万円
地 方 税 金	県が徴収した地方消費税の一部を県内市町村に対して交付するお金	2億3,650万円 6,054万円
そ の 他	繰入金、分担金および負担金、自動車取得税交付金、諸収入など	26億3,667万円 7億1,895万円
合 計		176億7,510万円 45億3,211万円

歳 出		上段：予算現額 下段：支出済額
衛 生 費	保健衛生費、ゴミの収集・処理に係る清掃費など	42億8,645万円 7億6,534万円
民 生 費	社会福祉費、児童福祉費、生活保護費など	32億4,628万円 7億7,401万円
教 育 費	小・中学校に係る経費、社会教育費など	28億9,220万円 6億4,926万円
公 債 費	地方債(市債)の元利償還金	26億1,157万円 1,239万円
総 務 費	一般事務経費、戸籍住民基本台帳費など	19億2,444万円 8億 763万円
土 木 費	道路の維持、新設改良費、公園の整備費など	10億 661万円 2億3,510万円
そ の 他	消防費、商工費、議会費、農林水産業費など	17億 755万円 6億1,379万円
合 計		176億7,510万円 38億5,752万円

みなさんのために使われるお金
 一人当たり 58万6,823円
 一世帯当たり 174万4,655円

みなさんが納められる市税
 一人当たり 10万3,626円
 一世帯当たり 30万8,086円

人口 30,120人 世帯数 10,131世帯
 (平成21年7月31日現在)

基金残高の状況

基金名	現在高
財政調整基金	22億 945万円
減債基金	11億 192万円
教育施設整備基金	2,232万円
魅力あるまちづくり基金	9億9,846万円
消防施設整備基金	1億4,925万円
合併振興基金	10億6,568万円
地域福祉基金	5億4,808万円
国民健康保険基金	5億4,068万円
土地開発基金	5億 600万円
高富財産区調整基金	1億3,292万円
その他の基金	2億7,109万円
合 計	75億4,585万円

※市民1人当たり 25.1万円

地方債の借入残高状況

区 分	現在高
一般会計分	233億3,080万円
普 通 債	88億5,117万円
災害復旧債	4,183万円
臨時財政対策債	39億7,874万円
合併特例債	90億8,430万円
その他一般会計分	13億7,476万円
簡易水道事業分	11億6,390万円
農業集落排水事業分	42億3,493万円
公共下水道事業分	32億1,864万円
合 計	319億4,827万円

※市民1人当たり 106.1万円

市税の内訳

	予算現額	1人当たりの負担額	1世帯当たりの負担額
市民税	14億6,100万円	4万8,506円	14万4,211円
固定資産税	14億7,071万円	4万8,828円	14万5,169円
軽自動車税	5,833万円	1,937円	5,758円
たばこ税	1億3,067万円	4,338円	1万2,898円
鉾山税	51万円	17円	50円
合 計	31億2,122万円	10万3,626円	30万8,086円

特別会計

特別会計名	予算現額	収入済額	支出済額
国民健康保険	32億9,770万円	6億6,642万円	8億9,946万円
老人保健	701万円	121万円	2万円
介護保険	18億9,500万円	7億3,195万円	4億3,733万円
後期高齢者医療	2億2,730万円	5,161万円	2,585万円
簡易水道事業	9,100万円	6,446万円	851万円
農業集落排水事業	4億8,100万円	2億2,536万円	1,390万円
公共下水道事業	16億1,562万円	1億6,817万円	1億9,024万円
高富財産区	241万円	108万円	77万円

※収入を支出が上回っている会計は、基金などの繰替運用で対応しています。

企業会計

水道事業

積立金残高 1億3,054万円
企業債残高 29億7,377万円

区分	予算現額	収入・支出済額	区分	予算現額	収入・支出済額
収益的	収入	4億2,054万円	資本的	収入	9,049万円
	支出	4億1,147万円		支出	2億4,784万円
		1億2,414万円			168万円
		2,918万円			300万円

財政健全化判断比率等について

平成20年度の山縣市財政健全化判断比率などについてお知らせします。

山縣市財政健全化判断比率

(単位:%)

	実質赤字比率	連結実質赤字比率	実質公債費比率	将来負担比率
平成20年度	—	—	15.4	119.2
平成19年度	—	—	13.5	138.6
早期健全化基準	13.70	18.70	25.0	350.0
財政再生基準	20.00	40.00	35.0	

注：実質赤字比率および連結実質赤字比率は赤字額がないため、「—」を表示してあります。

早期健全化基準

健全化判断比率のうちいずれかが早期健全化基準以上の場合、財政の早期健全化の基本方針などを盛り込んだ財政健全化計画の策定(議会の議決が必要)や外部監査が必要となり、自主的な改善努力を行い財政健全化をすすめることになります。

財政再生基準

健全化判断比率のうちいずれかが財政再生基準以上の場合、国などの関与による確実な再生を行うこととなります。財政の再生を図るため、財政健全化計画よりも詳細な財政再生計画(議会の議決が必要)を定め、総務大臣に協議し同意を求めることとなります。この同意がない場合は、災害復旧事業などを除き、地方債を制限されることになり、計画している事業が資金不足のため実施できなくなる可能性もあります。その他、財政再生計画に基づいて予算を編成しなければなりません。

山縣市資金不足比率

(単位:%)

会 計 名	平成20年度	平成19年度
水道事業会計	—	—
簡易水道事業特別会計	—	—
農業集落排水事業特別会計	—	—
公共下水道事業特別会計	—	—

注：資金不足比率は資金不足額がないため、「—」を表示してあります。

資金不足比率

資金不足比率とは、公営企業ごとの資金の不足額が、事業の規模に対してどの程度あるかを示すものです。資金不足比率については、平成20年度において対象となるすべての公営企業が黒字のため数値が計上されておりません。

財政健全化・経営健全化審査意見

審査に付した財政健全化判断比率と資金不足比率および、それらの算定基礎となる事項を記載した書類について、監査委員から適正に作成されているものと認められました。

普通財産の売払いの公告

総務部総務課 ☎22-6820

山県市は、一般競争入札により次の市が所有する普通財産を売払います。

午前8時30分～午後5時15分
(ただし、土日祝休日は除きます)

1. 物件の所在地および地目・地積
・物件第1号
山県市大字高富字掣1721番2
地目・雑種地
地積・14㎡

2. 売払予定価格
210,000円

3. 入札参加資格

① 地方自治法施行令第167条の4第1項に該当しないこと。

② 法人の場合には、会社更生法などの更生手続開始の申立てがなされていないこと。

4. 入札参加申込の方法

入札参加申込書と参加資格が証明できるものを受付期間内に市役所総務部総務課へ直接持参いただくか郵送で提出してください。

入札に参加するために必要な入札参加申込書、物件調書などは山県市役所総務部総務課で交付します。

5. 参加受付期間

10月1日(木)～10月20日(火)

6. 入札方法

① 入札参加申込書などの審査後に申込者に入札書などを送付します。

② 入札書は封筒に封入して、その封筒に入札参加者名を記入、割印の上、直接左記の入札場所に提出してください。郵送は不可。

7. 入札日時および場所

11月4日(水)～11月5日(木)

午前8時30分～午後5時15分

市役所庁舎2階 総務部総務課窓口にて持参

8. 開札日時および場所

11月6日(金) 午前11時

市役所庁舎3階 304会議室

9. 入札の無効

この公告に示した入札に参加する資格のない者および虚偽の申請を行った者の入札は、無効とします。

10. 落札者の決定

予定価格以上で、最高価格をもって応札した者を落札者とします。

11. 違約金

落札者が契約を締結しないとき

は、落札金額の100分の5相当額を山県市に支払っていただきます。

12. 代金の支払方法

売買代金は、売買契約締結の日から50日以内に全額納入していただきます。

13. 所有権移転および財産の引き渡しなど

① 所有権移転登記は、売買代金納入後に行います。

② 所有権移転登記の完了のときに所有権が移転するものとし、その後、現況有姿のまま引き渡しを行います。

③ 売買契約に貼付する収入印紙および所有権移転登記に必要な費用や登録免許税などは、すべて買受人の負担になります。

お問い合わせ先

市役所総務部総務課

☎22-6820

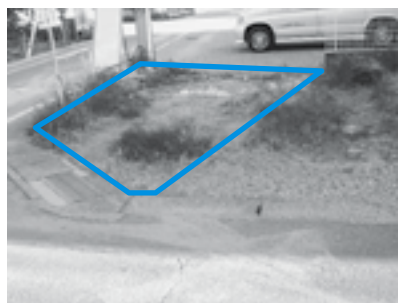

市内自主運行バス改正のお知らせ

総務部総務課 ☎22-6820

11月1日より、市内自主運行バスを左記のとおり、運行改正します。

【市内循環線】

① 1日8便から4便に減便します。

② 山県市役所発着を美山支所前(谷合)発着に変更し、新ダイヤを設定します。(通院や買物に便利なダイヤ編成)

③ 一部路線の変更をします。(美山地区の相原・青波地内および伊自良地区の小倉・掛地内(伊自良川右岸側)を新たに經由します)

【市内循環線・大桑線

・伊自良線・神崎線】利用が少ない、日・祝日の運行を取りやめます。(岐北線・板取線は従来通り運行します)

【乾線の新設】

新規路線として乾線(谷合・柿野米野)を運行します。1日3往復(月・水・金の週3日運行)※時刻表は、別途配布致します。

ご存じですか？

歯周病とからだの

病気の深い関係

健康課 ☎ 22-6838

昨年から始まった『特定健康診査』は、メタボリックシンドロームを予防して、糖尿病・心筋梗塞や脳梗塞などの生活習慣病が重症となるのを防ぐための健康診査です。

では、お口の中の生活習慣病である『歯周病』はどのように見つけ、予防しますか？たかが歯ぐきの腫れと思われがちですが、歯周病をそのままにしておくと身体に様々な影響を与えることがあります。

●歯周病と心臓病の関係

歯周病の原因となる細菌が血液中に入り、心臓などに感染を引き起こすことがあります。また、心臓をとりまく冠動脈内に細菌塊を作り、血管壁を厚くし動脈硬化を進行させるとも言われています。

●歯周病は糖尿病合併症のひとつ

糖尿病になると免疫力が低下し、歯周病菌が増殖、歯周病になりやすくなると言われています。また、歯

肉が炎症を起こすと、血糖をコントロールするインスリンの働きを妨害する炎症性サイトカインという物質が作り出されるため、血糖の調整ができず糖尿病を悪化させると考えられています。

●肺炎や気管支炎の原因にも

口腔内の不潔な状態が続くと、歯周炎なども悪化し、唾液中に細菌や炎症性サイトカインが混ざり、それが喉頭や肺で炎症をひき起こし、肺炎や気管支炎の原因のひとつになるといわれています。

歯周病ではないけれど…

●しっかり噛むことで肥満を解消

よく噛むことで脳内ヒスタミンが刺激され、集中力・注意力や覚醒レベルが上昇するばかりではなく、食欲も抑えられ、特に内臓脂肪を燃やす効果があることもわかってきました。

《歯周病セルフチェック票》

現在あなたのお口の状態について、次のような症状がありますか？あてはまる選択肢の点数を合計してください。

①歯肉からの出血はありますか？

・出血はない(0点)

・歯を磨くと出血することがある(2点)

(2点)

・自然に出血することがある(4点)

②歯肉が腫れることがありますか？

・腫れることはない(0点)

・時々腫れることがある(2点)

・よく腫れて痛む(4点)

③歯がグラグラしますか？

・しない(0点)

・指でさわるとグラつく気がする(2点)

・歯がグラつき噛みにくい(4点)

④以前に比べ前歯が出たり、前歯に

すぎ間ができてきましたか？

・いいえ(0点)

・はい(2点)

⑤歯と歯の間に食べ物のはさまり

ますか？

・はさまらない(0点)

・はさまることがある(1点)

⑥口臭はありますか？

・口臭はない(0点)

・口臭を指摘されたり、自分で口臭

を感じることがある(1点)

★歯周病を自己診断しましょう。

①から⑥までの合計点を出してください。

0点：歯ぐきは健康です

1～5点：歯周病の傾向があります

(要注意)

6～10点：歯周病の疑いがあります

(要検査)

11～16点：明らかに歯周病です

(要治療)

平成21年10～12月に、

四十歳節目歯科健診を行います！

今年も四十歳(四月一日現在)の人を対象に歯科健診(自己負担有)を実施します。四十歳という年齢は働き盛り・育児真っ最中で、なかなか歯科医院へ行く機会が作れないのではないのでしょうか。

そういえば、十年以上歯科医院を受診したことがないなあ…という人、治療には行くけど、痛くならないと行かないなあ…という人など、ぜひこの機会にお口の中の健康診査を受けましょう。

詳細につきましては、対象となる人全員に、郵送にてご案内します。詳しくは、健康課までお尋ねください。

第7回 少年の主張大会

優秀賞受賞作品

心の輪を広げて

山岸 椋 平

みなさんは、今の生活で不自由を感じたことがありますか。

僕は一年生の冬に生まれて初めて「骨折」というものを経験しました。ほんの少し足首にひびが入っただけのことですが、普段、何不自由なくできていることがこの日を境に、できなくなり、松葉杖を突いての生活が始まりました。

階段の上り下りは、最も苦勞しました。骨折をしなければそんな当たり前のことができず、不自由だと考える機会は無かったと思います。この生活の中で、何より印象付けられたことは、先生や仲間、そして親の助けのありがたみです。それがなければ生活が成り立たないと痛感しました。学校までの送迎をしてもらったことや、階段が使えない僕に対し、先生方が何度もエレベーターのカギを持ってきてくださったことや、両

手がふさがっている僕に代わって仲間が荷物を持ってくれたことなどを思い出します。これらは決して僕からお願いしたわけではなく、僕の不自由さを気遣ったうえでの、心遣いでした。

そして傷も完治し、骨折したこと、その時の不自由さなどを忘れかけていた頃、障害者の方の体育大会があり、ボランティアとして参加しました。

僕の仕事の一つは、車いすの方が投げたボールを拾い、また次の車いすの方に渡すというものでした。ただ渡すだけの単純な作業を繰り返す、次の方にボールを渡しました。するとその方は一度膝にボールを乗せ、投げる位置まで移動してみえました。

そのとき、その方の行動を見て機械的にしかボランティア活動に参加できていなかったということに気が付かされました。また、それと同時に、自分が骨折した時のみんなからの細かな気遣いを思い出しました。

きっと僕の周りの人たちは、どう

したら僕が不自由なく普段と同じような生活ができるのか考えながら、接してくれていたと思います。そんな経験をしていたにもかかわらず、僕は相手を気遣うことができませんでした。僕は、自分が情けなく思えました。

それから、相手の行動をきちんと見て、スタートの位置につかれてからボールを渡すなどを考え、行動しました。また、どうしたらもっと快適に動くことができるようになるか、相手の方が不自由だと思わずにすむのかなどを考え、実行することができました。



僕はこの二つの体験を通して、相手を気遣ったうえでの心遣いが大切だということを実感しました。このことは、生きていくうえで必要なこ

とだと思えます。みなさんは、交差点で目の不自由な方を見かけたらどうしていますか。僕は一声かけて一緒に渡ったり「大丈夫です」と言われてもその方を見守りながら渡っています。誰にだって、自分のことを気遣ってもらえると嬉しいと感じたりありがたいと思うことがあります。相手の状況、様子をよく見て、共に行動すること、見守ることが人と人をつなげる心の輪になるのではないのでしょうか。

JICAボランティア「体験談&説明会」

国際協力機構(JICA)は、世界の開発途上国で現地の人々と同じ生活をしながら、ともに働き、国づくりに貢献するボランティアを10月1日～11月9日の期間募集しています。その「体験談&説明会」が次のとおり開催されます。

▼日時 10月22日(木)

午後6時～

▼場所 県民ふれあい会館

▼問い合わせ先 (社)青年海外

協力協会中部支部

☎ 052-459-7229



甲子園での活躍を報告

第91回全国高等学校野球選手権大会(夏の甲子園)に出場され、県立岐阜商業高校の主要メンバーとして活躍された藤田知晃さんと井貝星良さんが8月24日、平野市長を表敬訪問されました。

当日は大会内容について報告を受けた後、平野市長から、「山県市の誇りです。今後も大いに練習して立派な選手になってください」とエールが送られました。また、お二人は、「子どもの頃から大きな夢をえがき、あきらめず努力を続けていけば大きな夢もかないます」と後輩へ向けてのメッセージを話されていました。この大会で、藤田さんは二塁手、井貝さんは三塁手として45年ぶりのベスト4進出に貢献されました。

全国大会団体3位に輝く

さきごろ静岡県御殿場市で行われた全日本高校馬術競技大会において、みごと第3位に輝いた平井真理菜さんが8月24日、森田正男教育長を表敬訪問しました。

平井さんは岐阜農林高校馬術部団体の主要メンバーとして活躍され、今回の大会を、「ベスト4を目指して力一杯頑張った結果、予想以上の好結果を出すことができうれしいです」と振り返られていました。また、山県市が清流国体の馬術競技会場となることから、「馬術競技がこれから活性化していき、盛り上がるよう自分も応援したいです」と話されていました。



清流国体・清流大会 初の実行委員会

平成24年に開催される「ぎふ清流国体・ぎふ清流大会」市実行委員会の設立総会及び第1回総会が8月24日、市役所で開催されました。

当日は、同委員会会長の平野元市長より、「本市のすばらしさや魅力を全国にアピールできる絶好の機会です。皆様のご理解・ご協力をお願いします」とあいさつがありました。

総会終了後には、バレーボールや馬術競技で全国大会へ出場した山県市在住の生徒らから、「最後まであきらめずに取り組めば全国大会にも出場できます。後輩も夢を持ってがんばってほしい」などと応援スピーチが行われました。

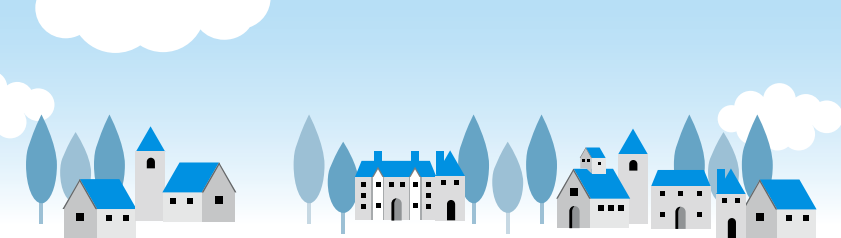

伝統行事を再現

伊自良夏祭りが8月8日、市立図書館周辺などを会場に行われました。今回は、81年ぶりの雨乞い行列が復活し、たくさんの草を集めて燃やす千把(せんば)焼きや、2匹の竜を持った地元有志が伊自良川沿いを練り歩く催しなどが行われました。

伊自良地域は、かつて石が多くわずかな晴天続きでも農作物などに深刻な被害がもたらされることから、雨乞いの行事を盛んに行っていました。この試みは地元有志がさまざまな調査をもとに伝統行事を再現したもので、千把焼きは昭和12年、竜廻しは昭和4年以来の実施となりました。

和太鼓を通して国際交流

「日・メコン交流年」を記念し8月14日、15日にベトナム中部のホイアンでジャパンフェスティバルが開催され、山県市の「和太鼓高富青雲組」が参加し日本の伝統芸能を披露しました。

14日の前夜祭、15日のフェスティバルでは、屋外会場に3,000人を越えるベトナム・日本両国の人々や関係者が詰めかけ、両国の文化や芸能を披露しあい、青雲組のメンバーは和太鼓演奏などを通して友好関係を深めました。また、17日には世界遺産で有名なアンコールワット遺跡のあるカンボジアのシェムリアップで開催された「さくらの木・記念植樹式典」においても演奏を披露し、式典を盛り上げました。



たくさんの催しで盛り上がる

西武芸橋周辺にあんどんを千あまりならべ夏の宵闇を楽しんでもらう伝統行事「みやま川祭り」が8月29日に行われました。

当日は、昼過ぎ頃から木工教室やマス・うなぎつかみ、大道芸などの催しが行われたたくさんの人で賑わいました。また、メインステージでは、美山山務太鼓の演奏や、来年3月に統合される西武芸・富波・乾の3小学校の記念ビデオが上演されたほか、西武芸小学校児童らによる校歌斉唱が行われました。

そのほかにも盆踊りや打ち上げ花火が催され、訪れた人は夏の楽しいひとときを過ごされていました。



調理の楽しさを体感

親子で楽しい思い出を作ってもらおうと8月19日、伊自良老人福祉センターの調理室で料理教室が開催されました。

この日は、市食生活改善連絡協議会の吉田美代子会長より、「日常の食生活では、ごはんやパンなどの主食、肉・魚などの主菜、野菜・きのこなどの副菜などをバランスよく取れるようメニューを工夫してください」と話があった後、スープカレー、シャキシャキサラダなどのメニューに挑戦しました。参加した約30人の親子は、調理のコツなどについて同協議会の会員から時折アドバイスを受けながら和気あいあいと調理を進めていました。

電気事故を防ごうと

ひとり暮らしの高齢者に火災や漏電などの電気事故を予防してもらおうと8月21日、高富小学校区内の高齢者宅で無料電気設備点検が行われました。

これは8月が電気使用安全月間であることから実施されたもので、岐阜電気工事協同組合青年部が中心となり、分電盤や屋内の配線、タコ足配線などの状況を診断し簡易な修理や診断結果の説明などを行いました。

この点検は20世帯で実施され、民生委員や市職員も同行し、宅内などで気づいた点などをアドバイスしていました。



子育て支援の知識を学ぶ

子育て支援ボランティア講座が子どもげんきはうす内の市子育て支援センターで9月2日に開講しました。これは子育てに関するいろいろな知識を学んでもらい託児施設などでの活動に役立ててもらおうと開催されたものです。

初回のこの日は「ボランティアとは」と題して、市社会福祉協議会の山口和孝さんから、「ボランティアでは、人間関係を良好に保ち、責任と継続性をもって活動にあたることが大切です」と講義がありました。また、エーデルワイスや大きな古時計などの曲を生演奏で観賞する催しも行われ、子育てにはいい音楽を聴くことも大切であることなどを学びました。

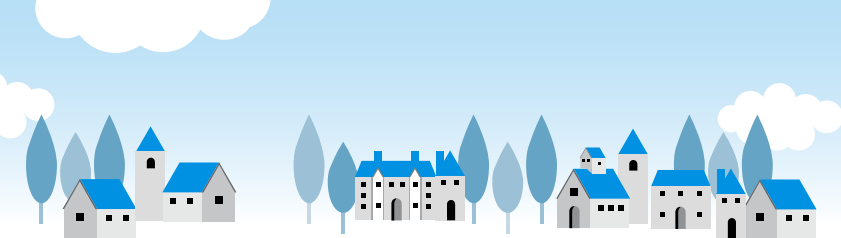

災害応急対策を確認

東海地震発生時の市防災体制の強化をはかることなどをねらいに9月6日、富岡小学校グラウンドをメイン会場に市総合防災訓練が実施されました。当日は震度6強の地震が発生し、建物の倒壊、同時多発火災、水道やガス、電気などのライフライン施設の被害、道路の寸断が発生したとの想定で訓練が行われました。

訓練のなかでは、自主防災会が主体となり土砂で生き埋めになった住民の救出・救助を行ったほか、医師、歯科医師による重軽傷患者の判別・応急処置、災害ボランティアセンターの立ち上げ・運営などで複数の団体・機関が連携を確認する場面などもあり、有事の対応を確認していました。

農村の自然と景観を守るため

農業・農村の基盤を支え、環境の向上を図ることなどをねらい、椎倉地内で農地・水・環境保全向上対策事業が実施されています。

同地内では子ども会育成会、水利組合、改良組合、自治会のメンバーで7月25日、椎倉ため池の点検、清掃、生態系の調査、鯉やフナを放流を子供とともに行いました。今後も構成員の交流を深め、皆で地域を守る意識をさらに高めながら、農業施設の定期的な点検・清掃などの活動を予定しています。なお、大桑・梅原・赤尾・上願の各地域もこの事業に取り組んでおられます。



活動事例を紹介

長良川国際会議場において農地・水・環境保全向上対策の岐阜農林事務所管内事例発表会が7月31日に開催されました。

山県市からは梅原地域ふる里活性化協議会の榎並基会長が参加し、「遊休農地の保全管理の取り組み」と題して、耕作放棄地の不在地主に対して雑草除去などを働きかけ、農地の適正管理が促された事例を紹介しました。

同協議会は、この活動の他にも水路の点検・景観形成のための植栽などの活動を平成19年度から継続的に取り組んでおられます。

文化の里 イベントガイド

花咲きホール
古田紹欽記念館

チケット
好評発売中

第5回 花咲きコンサート



恒例の第九合唱のほか、クラシック演奏。

【日 時】 12月13日(日) 13:30開場 14:00開演

【場 所】 文化の里 花咲きホール

【入場料】 ー全指定席ー
共 通:1,000円

※当日券は500円増となります。売り切れの際はご了承ください。
※未就学児入場可

(主催) 山県市教育委員会

(協力) 花咲きホール ボランティアスタッフ

第5回「花咲きコンサート」第九を歌う会 団員随時募集受付中!

ベートーヴェンの『第九』をみんなで歌いましょう。

▶開 催 日 平成21年12月13日(日) 14:00開演

▶練 習 日 毎週土曜日 19:00~21:00

▶場 所 文化の里 花咲きホール

▶合唱指導 小木曾達也、杉本俊 ほか

▶参加条件 中学生以上、練習に参加できる人
(市内外を問わず)

▶会 費 3,000円(家族割引・中高生学割有り)

▶そ の 他 楽譜実費有り 700円程度

【希望者向けスクール】

▶日 時 毎週土曜日 18:00~19:00

▶内 容 基礎発声音取り
(経験者歓迎)

【申込・問い合わせ先】

〒501-2125 山県市洞田127-135

文化の里 花咲きホール

古田紹欽記念館講座

親子で干し柿づくり&抹茶体験

親子で地域文化の干し柿づくりに挑戦してみませんか?

▶日 時 11月8日(日)

10:00~12:00

▶場 所 古田紹欽記念館

▶対 象 小中学生と保護者

▶定 員 20組程度(先着順)

▶参 加 費 1,200円

(材料費1セット、抹茶2服)

▶持 ち 物 エプロン・軍手

▶募集締切 10月31日(土)まで(その後随時募集)

▶募集方法 電話またはFAX(名前(フリガナ)、学校・学年、郵便番号・住所、電話番号、保護者の名前、参加人数を記入)で古田紹欽記念館(☎36-1023・FAX36-3321)に申し込んでください。



MOA光輪花クラブ 花展

★期間 10月10日(土)~16日(金)

※13日(火)は休み

★主催 (財)エム・オー・エー

美術・文化財団

MOA光輪花クラブ

★場所 古田紹欽記念館内

★入館 無料

★催し 一輪ざし体験(無料)

11日(日)10:00~12:00

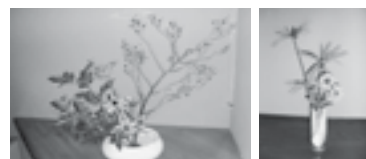

文化の里 花咲きホール

☎ 0581-36-2323 FAX 0581-36-2777

hanasaki@city.gifu-yamagata.lg.jp

休館日/休日(日曜日)の翌日・第3日曜日

チケット取り扱い場所・時間

花咲きホール、山県市役所会計課

高富・美山中央公民館

開館、開庁日の午前9時~午後5時

今後のイベント情報

実施日	内 容	お問い合わせ先
11月21日(土) ～22日(日) 開演 10:00	やまがた夢フェスティバル ぎふ山県子ども劇場創立20周年を記念して、2日間にわたりフェスティバルを行います。主催：ぎふ山県子ども劇場 後援：山県市教育委員会 場所：花咲きホール ほか	ぎふ山県子ども劇場 ☎22-5443 花咲きホール ☎36-2323

紹欽さんの「〇△□」—— 四戒(し かい)(守るべき4つのこと) ——

宋代(今から900年前)の法演(ほうえん)が、弟子が寺の住職として巣立つ時に与えた教えに「四戒」があります。四戒とは、以下の通りです。

- ①勢い(力)を不必要に使い尽くしてはいけない。調子に乗ってきたときこそ、もう一度総点検して前に進みなさい。
- ②幸福を追求しすぎて、独り占めしてはいけない。反動で不幸を招きかねない。
- ③言葉とは説明しすぎてはいけない。言葉は各々が悩んで習得するものであって、余分な説明は必要ない。
- ④物事を型にはめすぎてはいけない。型にはめすぎると息苦しく嫌われてしまうことがある。

法演自ら実践していた厳しい「戒め」を送別の言葉として贈ったことに、師弟の情の細やかさと温かさが感じられますね。

※古田紹欽『オール生活・S45年10月号』人生 参照

花咲きホール・古田紹欽記念館 ボランティアスタッフ募集中!

詳しくは、花咲きホール(☎36-2323)または古田紹欽記念館(☎36-1023)にお問い合わせください!



国体推進室からのお知らせ

教育委員会 生涯学習課 国体推進室
☎22-0370 FAX22-6851

10月10日～12日にかけて新潟で開催される「第9回全国障害者大会スポーツ大会『トキめき新潟大会』」に岐阜県代表として玉井亨さんと川出奈美子さんが出場します。

ぜひ優勝目指して頑張ってください!!



アーチェリー競技(身体障がい者の部)

赤尾在住の玉井 亨さん

2年前に始めて、すぐ大会出場で大変驚いたそうです。新潟大会の目標は優勝です。過去にも1500mやソフトボール投げの出場経験をお持ちです。



10点のX的に当たるととてもうれしく、それが支えとなり続けられています。ぎふ清流大会では、アーチェリーの出場候補として大会に出られるように練習に励みたいと言われていました。今年の新潟大会ぜひ頑張ってください。

卓球競技(身体障がい者(聴覚)の部)

岩佐在住の川出 奈美子さん

中学時代から始めた卓球を、出産・育児などの理由で5年ほどお休みされていました。復帰してすぐに大会出場で驚かれています。ですが、新潟大会での目標は息子さんと約束した金メダルです。



ぎふ清流大会への応援メッセージは「最後まで負けずに頑張りました」と言われました。ぎふ清流大会にもぜひ出場してください。



10月のミナモ情報

保育園運動会の応援に行くよ。みんなとかけっこできるかな?



CHANNEL

GUIDE

CCY番組ガイド

OCTOBER 2009

10

有線テレビ局 ☎22-6100

番組案内

山県市議会《1日～2日、5日～9日》

- ◆ 平成21年 第3回 山県市議会定例会
提案説明・一般質問

来て・観て・体験やまがた《13日》

- ◆ 山県市観光協会会員さんをご紹介します！
山県市観光協会ってどんなところ？その会員さんってどんな人？会員さんを知ってもらい山県市の魅力を再発見します。

みなさん出番ですよ！《16日、20日》

- ◆ 伊自良中学校体育祭
スローガン【 熱闘・熱雷・熱涙 】
今年の伊自良中学校の生徒は「伊自良中学校の歴史史上、最も燃える体育祭にしよう！」と日々の取り組みを頑張ってきました。伊自良中学生のパワー溢れる「闘い」をぜひ、ご覧ください。

みなさん出番ですよ！《22日、26日》

- ◆ 高富中学校体育祭
スローガン【 一人一人が主役 ～言葉にならない感動を～ 】
生徒たちが夏休み前から、応援や演技・競技の練習に汗を流して取り組んできた、学級全員リレーや大縄跳び、応援合戦など、クラス、団が一つとなって一生懸命競技する姿をお送りします。

みなさん出番ですよ！《23日、27日》

- ◆ 美山中学校体育大会
スローガン【 「躍進」 ～力戦・奮闘・協心～ 】
学年別リレーでは、クラス全員が全力疾走し、バトンパスで仲間につなぐ姿や、仲間へ熱く力強い応援をする姿、学年種目では、勝利に向かってみんなが協力する姿、心をついに足並みそろえてゴールをめざす姿、協力しながら全力疾走する姿など、さまざまな姿を見せてくれます。美山中学校生徒の躍進する姿をぜひご覧ください。

ふるさとタイム《30日、11月3日》

- ◆ ふるさと栗まつり2009
10月3日（土）前夜祭と4日（日）本祭の模様をお送りします。
利平栗発祥の地として、市内外に栗をPRする目的で、毎年盛大に行われる山県市ふるさと栗まつり。
100近いバザーには、栗おこわや焼き栗、栗さんどんやマロンアイス、地元で収穫された栗の販売など栗関連の品がいっぱい。ステージや広場では、多彩なイベントも行われ、多くの人で賑わう山県市ふるさと栗まつり2009の様子をお送りします。

お知らせ

2011年7月にアナログ放送が終了します！！地デジの準備はお早めに！

地上デジタル放送

CCYでは、地上デジタル放送を、放送局と同一電波のまま再送信しています。
地上デジタル対応機器を購入されれば視聴でき、特殊な機器は必要ありません。
なお、地上デジタル対応テレビなどの受信機は、機器の説明書にしたがい設置設定をしてください。
注：高富地区にお住まいの加入者で、コンバータ（BS衛星アナログ放送を視聴する機器）が設置してある場合は、取り外しが必要です。取り外したあとは、不燃物として処分してください。

BSデジタル放送

CCYでは、BSデジタル放送の再送信を行っていません。
視聴するには、BSデジタル放送対応受信機器とパラボラアンテナの設置、またはCCN（シーシーエヌ株式会社）の多チャンネルサービスへの加入が必要です。
多チャンネルサービスの詳細はCCNまでお尋ねください。（0120-344-893）

<div> <div>10月</div> <div> October 神無月【かなづき】 月の異称：初霜月 陽月 1日《衣替え》 3日《十五夜》 8日《寒露》 12日《体育の日》 14日《鉄道の日》 20日《土用》 23日《霜降》 31日《ハロウィン》 </div> </div>					
1日(木)	山県市議会	平成21年第3回定例会 一般質問③	19日(月)	サイエンス チャンネル	「地図物語」 宇宙から見た地図 (再)
2日(金)	山県市議会	平成21年第3回定例会 一般質問④	20日(火)	みなさん 出番ですよ!	伊自良中学校体育祭 (再)
3日(土)	ふれあい トビックス	先週の月曜日から日曜日までの 市内のニュースや行事	21日(水)	ふれあい トビックス	先々週の月曜日から日曜日までの 市内のニュースや行事 (再)
4日(日)			22日(木)	みなさん 出番ですよ!	高富中学校体育祭
5日(月)	山県市議会	平成21年第3回定例会 提案説明 (再)	23日(金)	みなさん 出番ですよ!	美山中学校体育大会
6日(火)	山県市議会	平成21年第3回定例会 一般質問① (再)	24日(土)	ふれあい トビックス	先週の月曜日から日曜日までの 市内のニュースや行事
7日(水)	山県市議会	平成21年第3回定例会 一般質問② (再)	25日(日)		
8日(木)	山県市議会	平成21年第3回定例会 一般質問③ (再)	26日(月)	みなさん 出番ですよ!	高富中学校体育祭 (再)
9日(金)	山県市議会	平成21年第3回定例会 一般質問④ (再)	27日(火)	みなさん 出番ですよ!	美山中学校体育大会 (再)
10日(土)	ふれあい トビックス	先週の月曜日から日曜日までの 市内のニュースや行事	28日(水)	ふれあい トビックス	先々週の月曜日から日曜日までの 市内のニュースや行事 (再)
11日(日)			29日(木)	サイエンス チャンネル	いっこく堂のエネルギー劇場 電気はどこでつくっているの?
12日(月)	サイエンス チャンネル	極限のクルマ技術 巨大輸送 (再)	30日(金)	ふるさとタイム	ふるさと栗まつり
13日(火)	来て・観て・体験 やまがた	山県市観光協会会員さんを 紹介します! (再)	31日(土)	ふれあい トビックス	先週の月曜日から日曜日までの 市内のニュースや行事
14日(水)	ふれあい トビックス	先々週の月曜日から日曜日までの 市内のニュースや行事	平成21年11月		
15日(木)	サイエンス チャンネル	「地図物語」 宇宙から見た地図	1日(日)	ふれあい トビックス	先週の月曜日から日曜日までの 市内のニュースや行事
16日(金)	みなさん 出番ですよ!	伊自良中学校体育祭	2日(月)	サイエンス チャンネル	いっこく堂のエネルギー劇場 電気はどこでつくっているの? (再)
17日(土)	ふれあい トビックス	先週の月曜日から日曜日までの 市内のニュースや行事	3日(火)	ふるさとタイム	ふるさと栗まつり (再)
18日(日)			4日(水)	ふれあい トビックス	先々週の月曜日から日曜日までの 市内のニュースや行事 (再)

放 送 時 間 (都合により番組が変更する場合がありますがご了承ください。)									
5:00~	6:30~	9:30~	12:30~	15:00~	18:00~	18:30~	21:30~	23:00~	1:00~5:00
文字放送	CCY番組 文字放送	CCY番組 文字放送	CCY番組 文字放送	サイエンス チャンネル	文字放送	CCY番組 文字放送	CCY番組 文字放送	CCY番組 文字放送	放送休止

※ 15時から18時までのサイエンスチャンネルは、科学の不思議がいっぱい詰まったワクワクドキドキの番組です。

チャンネル 配列	アナログ	【1】 東海テレビ 【6】 岐阜放送 【12】 朝日ニュースター	【2】 QVC 【8】 CCY 【C17】 ◆NHK衛星第1	【3】 ◆NHK総合 【9】 ◆NHK教育 【C20】 ◆NHK衛星第2	【4】 中京テレビ 【10】 テレビ愛知 ◆印の受信料は、別途必要	【5】 CBC 【11】 メ〜テレ
	デジタル	【1】 東海テレビ 【6】 メ〜テレ	【2】 ◆NHK教育 【8】 岐阜放送	【3】 ◆NHK総合 【10】 テレビ愛知	【4】 中京テレビ ◆印の受信料は、別途必要	【5】 CBC

こんなときは、連絡・届出を!		有線テレビ局 ☎22-6100	
◎ 転出等で脱退されるとき	◎ 家を新築されるとき	◎ 家を建て替え等により利用停止されるとき	◎ 加入者死亡等により加入者名義が変わったとき
◎ 住所変更されたとき	◎ 電話番号が変わったとき	◎ 免除事由が発生したとき	
◎ 口座番号・口座名義人を変更されたとき			

高齢者の

季節性インフルエンザ

予防接種費用を補助

健康課 ☎22-6838

高齢者がインフルエンザにかかる
と、肺炎などを併発し重症化するた
め生命に危険を及ぼすことがあります
ので、特に注意が必要です。

市では、次の人を対象に季節性イ
ンフルエンザの予防接種費用の一部
補助を行います。(新型インフルエ
ンザの予防接種ではありません)

予防接種は、市の指定する医療機
関(下表)で受けられます。

高齢者インフルエンザ予防接種 費用の一部補助

▼実施時期 10月15日(木)～平成22
年1月30日(土)

▼実施場所・時間
山県市指定医療機関で、診療時間
内に接種が受けられます

※接種希望者は、事前に指定医療機
関へ連絡のうえお出かけください

▼対象者

①山県市に住民票のある人で、接種
当日に65歳以上の人

②山県市に住民票のある60歳以上65
歳未満の人で、心臓・呼吸器の病
気や免疫力の低下によって日常生
活が極度に制限される程度の障害
がある人

▼接種回数 1回

▼負担金 1,500円(医療機関
で直接お支払ください)

※生活保護法による被保護世帯の人
の負担金は免除となります。接種
希望者には、接種券を発行します
ので、健康課までご連絡ください

▼持ち物 健康保険証や、健康手帳
(お持ちの人のみ)など、身元が分
かるもの

※予防接種予診票は、指定医療機関
に置いてあります

インフルエンザの症状は?

突然の高熱、頭痛、関節痛、筋肉
痛などです。ふつうの風邪に比べて
気管支炎や肺炎など重症化すること
が多い病気です。

インフルエンザの予防策は?

①予防接種を受ける
予防接種を受けていれば、かかっ
たとしても、重症化するのを防ぎ、
症状が軽くすむという効果があり
ます。

- ②栄養と休養を十分にとる
 - ③人ごみを避ける
 - ④適度な温度、湿度を保つ
 - ⑤帰宅後にうがい、手洗いをう
- ▼問い合わせ先
健康課 ☎22-6838

高齢者インフルエンザ予防接種指定医療機関名簿

NO	医療機関名	所在地	電話番号
1	あらいクリニック	山県市高富	23-1188
2	石田内科	岐阜市福富出口	(058) 229-5530
3	臼井内科医院	山県市富永	52-2030
4	宇野クリニック	山県市伊佐美	27-2100
5	遠渡内科	山県市東深瀬	27-2888
6	大前医院	岐阜市太郎丸新屋敷	(058) 229-3131
7	岡本医院	山県市佐賀	22-3687
8	加藤医院	岐阜市加野	(058) 243-1114
9	鳥澤医院	山県市大森	36-2311
10	鳥沢クリニック	山県市高木	22-1088
11	永田医院	岐阜市福富天神前	(058) 229-2101
12	なりみやクリニック	山県市高富	22-1213
13	にのみやクリニック	山県市高富	22-1717
14	早川胃腸科外科クリニック	山県市岩佐	52-1212
15	ひらまつ耳鼻咽喉科	山県市高富	22-0288
16	やまもと整形外科	山県市高富	27-0170
17	不破クリニック	岐阜市太郎丸	(058) 229-6081
18	松井医院	岐阜市石原	(058) 229-5655
19	岐北厚生病院	山県市高富	22-1811

※接種希望者は、事前に指定医療機関へ連絡のうえお出かけください

新型インフルエンザ についてのお知らせ

新型インフルエンザが流行期に入っています。感染は自分が止めるという気持ちで予防に努めてください。

市民の皆さんへお願い

手洗い、うがいを行いましょ

帰宅時や、食事の前はうがいや、消毒薬などで手洗い（15秒以上）を行うことが大切です。

症状が出た場合はマスクをつけ、外出は控えましょ

急な発熱、咳、のどの痛みなどがある場合、かかりつけ医などに事前に電話連絡し、指示を受け受診してください。その際、感染防止のため必ずマスクを着用してください。

咳エチケットを心がけましょ

飛沫がかららないよう咳やくしゃみは、ティッシュやマスクを口と鼻にあててください。

持病をもっている人、乳幼児、妊娠中の人は早期受診・治療を心がけましょ

慢性的な呼吸器疾患や心疾患などの基礎疾患を持つ人や、妊娠中の人、乳幼児は重症化しやすいとされています。

ますので、早期受診・治療を心がけてください。

規則正しい生活をしましょ

十分な休養や栄養をとり、体力や抵抗力を高めましょ。

※厚生労働省ホームページなどで正確な情報を収集しましょ

相談体制

発熱や咳、のどの痛みなどの症状が現われたら、まず、かかりつけ医へ電話連絡して指示を受けてください。

受診する医療機関の

わからない場合の連絡先

岐阜県庁 発熱受診紹介窓口

☎058-272-8860

（8時30分～18時・土日祝日除く）

山県地域救急医療情報センター

☎22-3799（右記以外の時間）

自宅療養する新型インフルエンザ患者の連絡先

岐阜保健所 新型インフルエンザ健康相談窓口

☎058-380-3004（9時～17時・緊急の場合は連絡可）

わからないこと、不安なことがある場合の連絡先

健康課 電話相談窓口

☎22-6838（8時30分～17時15分・土日祝日除く）

健康課 電話相談窓口

☎22-6838（8時30分～17時15分・土日祝日除く）

ダイヤル119

火事・救急・救助は119

山県市消防本部 ☎22-0119

【家庭の防火対策を見直そう！】

全国的に放火または放火の疑いある火災が増加しています。

我が家を放火による火災から守るため、「放火されない、放火させない、放火されても被害を最小限で食い止める」という環境づくりが大切です。

〈放火対策のポイント〉

1. 家の周りに燃えやすいものを置かない
2. 家の周囲や駐車場は外灯などで明るくする
3. 空き家や物置には鍵をかける
4. 車やバイクのカバーには防災製品を使う
5. 地域ぐるみで放火対策に取り組む



市消防本部南消防署

☎22-0119

北消防署

☎55-2119

いつまでも元気で、いきいき！

今月のお元気さん

早矢仕綾子さん(70歳)



私の元気の秘訣

「いこいの広場」に参加して6年になります。

ここは、心おきなくおしゃべりができる場所です。また、スタッフの人達の指導により、カリキュラムに沿って変化のある一日が過ごせるので、毎週とても楽しみにしています。

参加するたびに、皆さんから元気のパワーをもらったり、経験豊かな知恵に接して視野が広がったりと、私自身の「学び」の場でもあります。楽しみながら学べる「いこいの広場」への参加が私の元気の秘訣です。

※市では、いこいの広場など高齢者の介護予防事業への支援を行っています。見学もできますので、興味のある人は、健康課 ☎22-6838までお気軽にお問い合わせください。

お知らせ

募集

『ひとり親家庭親子・寡婦のつどい』参加者募集

- ▼日時 11月22日(日)
 - ▼内容 みかん狩り(知多市)
一家庭に10kgおみやげ付き
 - ▼対象者 ひとり親家庭の親子・寡婦(山県市在住)
 - ▼参加費
母子家庭会員親子 3千円
父子家庭 5千円
大人 6千円
小6年生までの小人 3千円
 - ▼申込締切 10月20日(火)
 - ▼申込・問い合わせ先
子ども家庭課 ☎22-6839
- 『岐阜県母子・父子家庭運動会』参加者募集
- ▼日時 11月21日(土)
 - ▼場所 岐阜アリーナ
 - ▼対象者 ひとり親家庭親子
 - ▼参加費 無料
 - ▼申込締切 10月13日(火)
 - ▼申込・問い合わせ先
子ども家庭課 ☎22-6839

産直住宅・製材・森林現場
見学会バスツアー参加者募集

地元産の木材を活用し、伝統の技を持った大工が施工する優れた木造住宅を見学してみませんか。

▼日時 10月17日(土)

8時30分～16時30分

▼集合場所 山県市役所

▼内容 産直住宅、製材所、森林の見学など(記念品有)

▼定員 40人(先着順。定員になり次第締切)

▼参加費 5000円(昼食代)

▼申込締切 10月10日(土)

▼申込方法 参加者全員の氏名・郵便番号・住所・電話番号を明記のうえ、FAX(☎52-1038)でお申し込みください。

▼問い合わせ先
山県産直住宅建築協会
☎52-2393

産業振興課 ☎22-6830

お知らせ

『ウォーキング大会』開催

伊自良湖周辺でウォーキング大会と地元食材を使った試食イベント(豚汁・ワカサギフライ)を開催します。

▼日時 11月1日(日) 小雨決行
受付9時～(出発10時15分予定)

▼集合場所 伊自良湖駐車場

▼申込み 当日会場にて

▼コース

Aコース 12km(4時間)伊自良湖～ふれあいドーム(往復)

Bコース 3km(親子ウォーキング2時間)伊自良湖周回

※コース図は市ホームページで閲覧可

▼参加 無料(どなたでも可)

▼主催 伊自良連柿と秋の伊自良湖ウォーキング大会実行委員会

▼共催 山県市観光協会

▼その他 各自飲み物持参(※Aコースは昼食も持参)

▼問い合わせ先

岐阜農林事務所 農地整備課
☎058-264-1111

建設課 ☎22-6832

家族会「みどりの会」
参加のご案内

精神障がい者家族のためのこの場です。同じ仲間同士の語らいの中で、ホッと安らぐ時間を共にしませんか。

▼日時 10月30日(金)

15時～16時30分

▼場所 保健福祉ふれあいセンター

▼申込・問い合わせ先
社会福祉課 ☎22-6837

あなたの声を大切にします
10月19日～25日は「行政相談週間」

皆さんは、毎日のくらしの中で、国の役所や独立行政法人、特殊法人の仕事について、「処理が間違っている」、「こうしてほしい」などといった苦情や要望をお持ちになったことはありませんか。総務省では、その解決や実現を促進する行政相談を行っています。

今回、行政相談週間に先がけ、10月4日(日)に開催される「ふるさと栗まつり2009」の会場内で、次の3人の行政相談委員による啓発活動を実施します。

○鷺見奉子(高富125-1)
☎22-1535

○宮田充秋(平井69)
☎36-3625

○宮川憲治(葛原3855-1)
☎55-2579

なお、毎月相談所を開設しています。開設日などは広報「くらし」

のカレンダー」コーナーなどでご確認のうえお気軽にご相談ください。

第29回岐阜矯正展

社会を明るくする運動の一環として、矯正について地域住民の理解と協力を得るとともに、非行のない明るい街づくりを目指し岐阜矯正展が開催されます。

施設見学、製作品の即売やゲームなどの催しが行われます。

▼開催日時 10月24日(土)

9時30分～16時

▼会場 岐阜刑務所内

(岐阜市則松1-34-1)

▼主催 岐阜刑務所

▼後援 岐阜県更生保護女性連盟

▼問い合わせ先

生活環境課 ☎22-6828

香りが会館からのお知らせ

香りが会館では、「ポプリ作りと木の実はリース作り」の体験教室を開催しています。また、10月11日(日)には、「ネイチャーウォーキング」四国山の散策とドンダ遊びを開催します。詳しくは左記までお問い合わせください。

▼問い合わせ先

香りが会館(大桑726番地1)

☎22-5400

※隣接するティーハウスハーブレスト(☎27-3944)では、旬の美味しい山ぶどうジュースが楽しめます。

「毎週火曜日、年末年始は休館日」

秋の盆栽・山野草展

▼日時 10月17日(土)

9時～16時30分

10月18日(日)

9時～16時

▼会場 高富公民館 ホール

▼主催 山県市盆栽会、山草会

▼問い合わせ先

高富公民館 ☎22-5510

元気もり森ウォーキング&ぎふ清流国体「馬術」普及イベント同時開催

元気もり森ウォーキング

四国山コース

四国八十八ヶ所霊場ミニ石仏巡りを行います。

▼日時 11月8日(日) 9時30分

集合(雨天時12月4日に延期)

▼集合場所 四国山香りの森公園

香りがドーム北側駐車場

▼申込受付 当日会場にて

▼主催 元気もり森くらぶ

▼その他 飲み物(持参)

▼雨天の場合 当日7時50分頃のNHK(総合テレビ)の天気予報

で、美濃地方の降水確率が午前で50%以上の場合、延期となります。

▼問い合わせ先

元気もり森くらぶ(健康課内)

☎22-6838

ぎふ清流国体「馬術」普及イベント

市実行委員会では、自然と馬とのふれあいの場として岐阜県馬術連盟と岐阜県農林高校馬術部の協力で「乗馬体験」を開催します。

▼日時 11月8日(日)

9時30分～正午(雨天中止)

▼会場 四国山香りの森公園内

▼服装 長袖、長ズボン、運動シューズを着用

▼参加馬 ポニー・木曽馬・競技馬を予定(園児・大人乗馬可能)

▼申込受付 当日会場にて

※先着80人

▼問い合わせ先

市国体推進室

☎22-0370





高富児童館・10月予定 子どもげんきはうす

学童行事参加者は、10月3日(土)午前9時より各施設ごとに申込受付を開始します。(電話での受付もできます)
幼児サークルに参加したい人は、事前の申し込みが必要です。
※定員になり次第締め切らせていただきます。
※詳しいことは各施設にお尋ねください。

高富児童館 (☎22-4750)

休館日：4日・11日・12日・18日・25日

学童行事

市内の小学生ならだれでも参加できます。
一緒に遊びましょう！

将棋クラブ		
10日(土)	9:30~11:00	
【持ち物】お茶・ハンカチ		
アレンジフラワー (ハロウィンアレンジを作ろう！)		
17日(土)	10:00~11:30	10人
【持ち物】材料費500円・はさみ・お茶・ハンカチ		
将棋クラブ		
24日(土)	9:30~11:00	
【持ち物】お茶・ハンカチ		

おもちゃコンサルタント と作って遊ぼう！ (主催：フレンドリ〜・トイ)

24日(土) 10:00~11:30 20人

【持ち物】参加費300円・牛乳パック2個・おもちゃを入れる袋・お茶・ハンカチ

パン教室 秋のたべものを使ったパン (高富中央公民館集合・解散)

31日(土) 9:45~11:30 15人

【持ち物】材料費400円・エプロン・三角巾・手拭きタオル・タッパ一入・お茶・ハンカチ

幼児サークル

ピヨケロサークル 1、2歳児合同 楽しい遠足

14日(水) 10:30~13:00

【集合場所】畜産センター藤棚付近
【集合時間】10時30分

【持ち物】お弁当、敷きもの、ぼうし、お茶、ベビーカー(必要な人)
※雨天の場合は児童館で遠足ごっこで遊びます

子どもげんきはうす(☎23-2323)

休館日：5日・12日・13日・18日・19日・26日

学童行事

市内の小学生ならだれでも参加できます。
一緒に遊びましょう！



チェスで遊ぼう		
24日(土)	10:00~11:30	10人
【持ち物】お茶・ハンカチ		

元気な力でドッジボール 大会(雨天決行)

31日(土) 10:00~11:30

【持ち物】ぼうし・お茶・ハンカチ

幼児サークル

マミーサークル1歳児 リズムあそび(音楽に合わせて体を動かそう)

14日(水) 10:30~11:30

【持ち物】お茶ほか必要品

マミーサークル2歳児 リトミック(親子で歌って躍って)

28日(水) 10:30~11:30

【持ち物】お茶ほか必要品

各ステーションでは、子育て中の人が仕事や通院、家族の看護、学校行事・地域活動への参加、理美容院や買い物の際に、子どもを預かってくれる人がいないときの一時預かりや、産前産後期における家事・育児の支援を行うヘルパー派遣などを行っています。

※各電話番号はFAX兼用です。

●はぐはぐ
(カラフルタウン岐阜県内)
☎058-322-7455
●アイリスキッズ
(サンサンシティ マーゴ内)
☎0575-21-1231
●おひさま(ロックシティ大垣
イーストゾーン内)
☎0584-75-0221

▼開設されたステーション

「ぎふ子育てサポート ステーション」がオープン

昨今の核家族化や地域の相互扶助機能の低下などに伴い増大する子育て家庭の負担感を軽減するため、アクセスの良い各シヨッピンゲンセンター内に「ぎふ子育てサポートステーション」が開設されました。

元気っ子&子育てママ・パパ集まれ

子育てママ・パパの学びと交流を目的として、子育て教室などを開催します。
みんなで楽しく子育てしましょう。

10月の子育て教室&サロン

問い合わせ先 子ども家庭課 ☎22-6839

すくすく教室 対象1歳児と保護者

【場所】高富中央公民館 ☎22-3351		
2日(金)	10:00～	・月齢に応じた対応 ・保健師さん何でも相談
【場所】四国山公園(現地集合)		
9日(金)	10:00～	遠足(雨天時 ふれあいセンター) 【持ち物：水筒など】

のびっこ教室 対象2～3歳児と保護者

【場所】四国山公園(現地集合)		
9日(金)	10:00～	遠足(雨天時 ふれあいセンター) 【持ち物：水筒など】
【場所】東深瀬中洞新川沿い		
23日(金)	10:00～	芋ほり(雨天時30日に延期)【持ち物： 芋ほりのできる服装・芋を入れる袋】

つくしんぼ教室 対象1～3歳児と保護者

【場所】富波公民館 ☎52-1004		
9日(金)	10:00～	手作りおやつに挑戦！(実費有り) 【持ち物：エプロン・三角巾・マスク・布巾・お茶】
【場所】洞戸運動公園		
23日(金)	10:00～	遠足(雨天時 美山中央公民館) 【持ち物：水筒・敷きもの】

小鳩会 対象1～3歳児と保護者

【場所】伊自良中央公民館 ☎36-3355		
9日(金)	10:00～	秋の収穫祭 くり拾い&芋ほり【持ち物：汚れてもよい服装・スコップ・芋を入れる袋】
23日(金)	10:00～	お芋でクック(実費有り)【持ち物：エプロン・マスク・三角巾・布巾・お茶】

10月の読み聞かせ教室

参加者のお様の対象年齢にあわせて本の読み聞かせをします。小さい子はママと一緒に来てね！

【みやまジョイフル倶楽部読み聞かせ教室】

会 場 みやまジョイフル倶楽部
☎55-2608

日 時 10月3日(土) 10:00～
10月16日(金) 10:00～

【お話しピーチク読み聞かせ】

会 場 市図書館 ☎36-3339

日 時 10月3日(土) 14:00～
10月10日(土) 14:00～
10月17日(土) 14:00～
10月24日(土) 14:00～
10月31日(土) 14:00～

10月の家庭教育講座

テーマをもとに子育てについて考えてみましょう。※託児あります

対 象 子育てにかかわる人どなたでも
日 時 10月21日(水) 10:00～12:00
会 場 桜尾公民館
テーマ 「大切な思考力をどう育てるか」
問い合わせ先 山県家庭教育研究所
☎22-4569(代表：野沢)

ちびっこ運動会

▼日時 10月17日(土)
午前10時～

(受付9時30分～)

▼会場 市総合体育館

▼内容 フロート遊び

(大きなボールを みんなで運ぼう！)

箱積み (大小いろいろな箱を

みんなで高く積みもう！)

かけっこ (メダルがもらえるよ！)

パラシユート (大きなパラシユートで

遊ぼう！)

大型絵本の読み聞かせや
育児相談も行います！

▼主催 市子育て支援ネット
ワーク協議会
☎22-6845



10月

くらしのカレンダー

弁護士相談

生活環境課 ☎22-6828

15日(木)	13:00~14:30	市役所(3階304会議室)
26日(月)	18:00~19:30	市役所(1階相談室)
※多重債務関係も弁護士相談で受け付けます		

人権擁護相談

生活環境課 ☎22-6828

15日(木)	13:00~15:00	ふれあいセンター
--------	-------------	----------

行政相談

生活環境課 ☎22-6828

15日(木)	13:00~15:00	ふれあいセンター
--------	-------------	----------

休日診療(診療時間 9:00~13:00、16:00~19:00)

4日(日)	不破クリニック 岐阜市太郎丸	☎058-229-6081
11日(日)	臼井内科医院 山県市富永	☎52-2030
12日(祝)	早川胃腸科外科クリニック 山県市岩佐	☎52-1212
18日(日)	あらいクリニック 山県市高富	☎23-1188
25日(日)	宇野クリニック 山県市伊佐美	☎27-2100

障がい者就労体験

社会福祉課 ☎22-6837

14日(水)	13:00~16:00	ふれあいセンター
--------	-------------	----------

乳幼児健診

子ども家庭課 ☎22-6839

3・4か月児健診		
28日(水)	受付13:00~13:15	ふれあいセンター
10・11か月児健診		
21日(水)	受付13:00~13:45	ふれあいセンター
1歳6か月児健診		
14日(水)	受付13:00~13:45	ふれあいセンター

あそびの教室(要予約)

子ども家庭課 ☎22-6839

5日(月)	10:00~11:30	ふれあいセンター
19日(月)		

はみがきけんしん(フッ素塗布)

子ども家庭課 ☎22-6839

20日(火)	受付13:00~14:00	ふれあいセンター
--------	---------------	----------

すこやか相談(要予約)

子ども家庭課 ☎22-6839

15日(木)	13:30~16:30	ふれあいセンター
--------	-------------	----------

予防接種

子ども家庭課 ☎22-6839

BCG		
29日(木)	受付13:15~14:00	ふれあいセンター
ポリオ		
23日(金)	受付13:15~14:00	ふれあいセンター
27日(火)		

乳・子宮頸がん検診[集団検診] 健康課 ☎22-6838

1日(木)	受付13:00~14:00	ふれあいセンター
26日(月)		

乳幼児相談

子ども家庭課 ☎22-6839

6日(火)	受付10:00~11:00	構造改善センター
-------	---------------	----------

献 血

健康課 ☎22-6838

4日(日)	受付 9:30~12:00	四国山香りの森公園 (ふるさと栗まつり)
	受付13:30~16:00	

11月7日
までの
予 定

1日(日): 休日診療 遠渡内科 山県市東深瀬 ☎27-2888
 2日(月): あそびの教室【要予約】 10:00~11:30 ふれあいセンター
 3日(祝): 休日診療 ひらまつ耳鼻咽喉科 山県市高富 ☎22-0288

「ふれあいセンター」は保健福祉ふれあいセンター、「(伊)老人福祉センター」は伊自良老人福祉センター、「構造改善センター」は美山構造改善センター

総合体育館 10月スポーツイベント

- 3日(土) 医学部近畿バレーボール大会
- 4日(日) 県家庭婦人秋季大会
- 11日(日) 第26回岐阜県レディースバドミントン大会(団体)
- 12日(祝) 第5回LAWSONCUP県予選会兼岐阜地区大会
- 17日(土) ちびっ子運動会
- 18日(日) 第24回連盟杯たかみバレー大会
- 25日(日) 山県市近郊バレーボール交流大会

総合体育館 ☎22-6622
 【夜間休館日:18日(日)】

人 事 異 動

9月1日付け

【課長級】

- ▶建設課長 木村正明(産業振興課長)
- ▶生活環境課課長(岐北衛生施設利用組合派遣) 谷村勝美(建設課長)
- ▶消防本部総務課長 神原義広(高富中央公民館長兼伊自良中央公民館長兼美山中央公民館長)
- ▶産業振興課長 井原睦(消防本部総務課長)

【主幹級】

- ▶高富中央公民館長兼伊自良中央公民館長兼美山中央公民館長 山田英喜(建設課主幹)

戸籍の窓

8月届出分

山県市届出分のみ掲載

市民課 ☎22-6827



ご結婚おめでとう

高 富 古川 孝博
佐村 直美
森田 賢二
瀬古 悦代
西深瀬 市川 紀美
宇野 裕子
梅 原 山田 真靖
矢口 幸喜子

梅 原 留田 靖弘
田原 麻衣
小 倉 大野 俊樹
長野 春果
谷 合 辻 謙一
亀井 倫香理

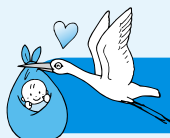

赤ちゃん誕生

高 富 村井 佑梨
藤田 結希
川島 明莉
羽田 悠夏
見崎 梨乃
佐 賀 柳瀬 陸

高 木 長屋 祐翔
梅 原 山田 謙心
椎 倉 山田 紗
小 倉 藤井 紗亜弥
岩 佐 山本 亜侑
江川 蓮司



おくやみ

高 富 松田 浅枝 79歳
武藤 昭 82歳
富松 澄夫 58歳
佐 賀 小森 信男 67歳
高 木 鷺見 周明 81歳
梅 原 山田 幸子 70歳
矢崎 志ま子 76歳
大 桑 川島 英一 83歳
宇野 克己 74歳
武藤 眞澄 74歳
西村 東八 67歳
大 森 田中 久雄 93歳

大 門 山田 りか 89歳
葛 原 大西 金吾 90歳
大西 正民 90歳
大西美二三 75歳
谷 合 宇野カナ子 74歳
佐 野 山下フデ子 69歳
笹 賀 早矢仕ふみ 82歳
日 永 松井 くら 95歳
柿 野 藤田かなえ 91歳
長屋 進 77歳
岩 佐 酒井きし子 85歳

この欄は、山県市役所本庁または支所の窓口で届出をされた、本市に住民登録がある人を掲載しています。
※本市に住民登録があり他の市区町村で届出をされ、掲載を希望される人は市民課(☎22-6827)までご連絡ください。

10月のごみ収集日

問い合わせ先 生活環境課 ☎22-6828

～11月7日

	カン・ 白色トレイ	びん・ ペットボトル	不燃ごみ 粗大ごみ	燃える ごみ
森・南・旭ヶ丘・蛍ヶ丘・ 田倉	1日 (11月5日)		22日	月・木曜日
大北・石田町・山本・ 双葉台・京ヶ洞・星ヶ丘・ 南屋敷・石畑・美里	2日 (11月6日)	15日	23日	
北町・栄町・仲町・ 本町1、2、3丁目	12日	16日	20日	
共和町			21日	
佐賀・見晴台・金池	13日			火・金曜日
東深瀬・高木東・阿原	3日 (11月7日)	20日	13日 14日	
西深瀬	14日		15日 19日	
高木 (高木東・阿原を除く)	13日	26日		
梅原	8日		27日	
桜尾	7日 (11月4日)	20日	7日	
大桑	6日 (11月3日)		8日	
長滝・平井・掛・松尾・ 上願	5日 (11月2日)	19日	28日 29日	
洞田・小倉・大森・ 藤倉・大門				
北山	10日	23日	2日 (11月4日)	月・木曜日
葛原			1日 (11月2日)	
谷合	17日	22日	2日 (11月4日)	
北武芸			5日 (11月5日)	
乾	21日		6日 (11月6日)	
富波	9日	27日		
岩佐				
中洞	21日	22日		

ごみは指定時間(午前7時30分)までに出しましょう。
ペットボトルの中にびんが混入して機械が故障する事例が多く発生しています。びん・ペットボトルの分別収集のご協力をお願いします。

資源ごみ休日収集日

収集区域	出せる資源ごみ	収集日	収集時間	収集場所
市内全域	缶・ペットボトル・ びん・白色トレイ	25日	9:00～ 16:00	市役所北 車庫棟24・25

「夜間納付窓口」および 「夜間納税相談窓口」開設日 今月は26日(月)です

- 場 所／市役所 徴収対策室
- 時 間／21:00まで
- 問い合わせ先／徴収対策室 ☎22-6843

税金は納期限までに納めましょう
平成21年度差押え件数…65件(8月末現在)

納期内に納付していただいた人との公平性を保つ
ためにも滞納者には、滞納処分を行います。

滞納には 差押え

督促状発送後、10日を経過した日までに納付しないときは、財産を
差押えなければならない。(地方税法第331条参照)

差押えが執行されてからではなく、執行される前に納税相
談に来てください。

平成22年度市立保育園 入園申し込み受付開始

来年度保育園に入園を希望される人は、『保育園入園申込書』に必要事項を記入のうえ、関係書類を添えて提出してください。（年度の途中に入園を希望される人も提出してください）

『保育園入園申込書』は、子ども家庭課および各保育園にあります。

▼申込期限 10月30日（金）

▼申込先

子ども家庭課または各保育園

▼対象年齢 生後10か月～5歳児

▼入園条件

1. 家庭外労働

児童の親が家庭の外で仕事をしているため、その児童の保育ができない場合

2. 家庭内労働

児童の親が家庭で児童と離れて日常の家事以外の仕事をするこ
とが普通であるため、その児童
の保育ができない場合

3. 母親の出産、病気など

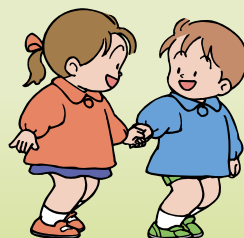

児童の母親が妊娠中、または出産後間がない場合。病気・負傷・心身に障がいがあったりするため、その児童の保育ができない場合

4. 病人の介護など

児童の家庭に長期にわたる病人や心身に障がいのある人があるため、親がいつもその介護等に
あたっており、その児童の保育
ができない場合

5. 家庭の災害

火災や風水害・地震などの災害により、住居を失ったり、破損したため、その復旧の間、その
児童の保育ができない場合

▼問い合わせ先

子ども家庭課 ☎22-6839
入園希望の各保育園

ロゴマークなどが決定 子育て支援ネットワーク協議会

子育てをイメージした「テーマ」と「ロゴマーク」が決まりました。

テーマは「子どもを見まもる目と手と心」で、市内の18歳未満の全ての子どもを、目と手と心をつくして見守ろうという願いを込めました。

ロゴマークでは、大きな心で包み込む心の豊かさを表しました。

子育てに関わる全ての仲間と共に子どもたちを見守り、心豊かに育んでいきたいと願っています。

今後、チラシやイベントなどで使用する予定です。

▼問い合わせ先 生涯学習課

☎22-6845



子どもを見まもる目と手と心

編集後記

▼いつもの調子でスイッチに手を伸ばし、おやつ。つかない。突然切れると困るのが電球。不自由すると当たり前だと思っていたことのありがたさを痛感します。▼今日の21日は「あかりの日」。かのエジソンが実用的な白熱電球を発明したことによるそうです。この発明には、およそ1万回の試行錯誤、失敗が繰り返されました。▼市内で全国大会などに出場した人たちの話を聞かせていただくと、皆さん毎日毎日の継続、積み重ねが大切というような意のことを言われていました。大きなことも小さな取り組みのひとつひとつで成し遂げられることを改めて実感しました。（江）

▼日中も過ごしやすいここへ出かけるのに良い季節になりました。僕は先月伊豆へ温泉旅行に行ってきました。道のりが遠く運転はえらかったですが、美味しい海の幸を存分に味わい、温泉にゆつくりつかり日ごろの疲れを癒すことができました。日本の心温泉。日本に生まれて良かったと思います。皆さんも日々の生活に疲れを感じたら、癒しを求めて温泉へ出掛けてみてはどうでしょうか。▼今月の一句：温泉で浴衣美人と… また夢か（橋）

広報 **やまがた**

2009 10月号 No.78

発行 山県市
〒501-2192
岐阜県山県市高木1000-1

編集 総務部秘書広報課
☎ 0581-22-6821
FAX 0581-27-2075

URL <http://www.city.yamagata.gifu.jp/>
E-mail info@city.gifu-yamagata.lg.jp