広報 やまがた

NO.48

4
2007

ただいまぁ！　伊自良湖に帰ってきたよ　遊びに来てね　　コイの放流（3月19日）

した
の住みよいまちづくり」を目指して

平成19年度予算

一般会計	115億円	（△14.37％）
特別会計	101億9,943万円	（△11.98％）
企業会計（予算規模）	4億9,722万円	（△67.96％）

予算総額（予算規模）

221億9,665万円
（△16.46％）

一般会計市民1人あたりの当初予算の内訳

市民1人当り　約372,108円
（人口は、平成19年1月末の住民基本台帳人口）

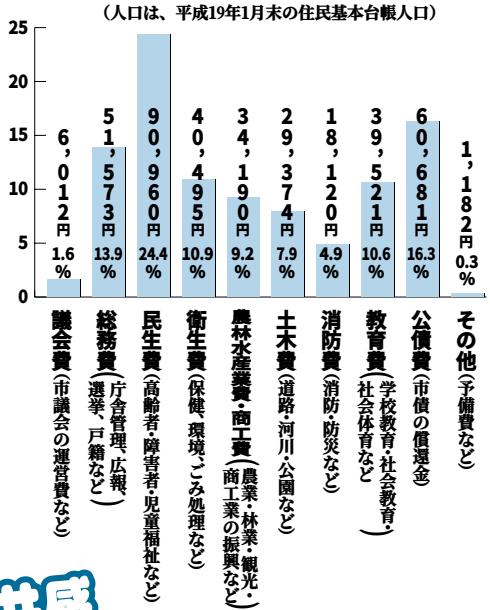

住みよさ共感 山県すてっぷあっぷ・ぷらん

重点施策

事業の見方　★新規　☆拡充　◎継続　●ゼロ予算　▼縮小　金額の単位はすべて千円

豊かで美しい自然を守るまちづくり

農業振興対策
- ★農地・水・農村環境保全向上対策事業 ……4,830
- ◎畜産環境衛生事業補助 ……4,620
- ★団体営基盤整備促進事業 ……74,222
  （大桜地区　用排水路改良など）
  （大森地区　パイプライン布設など）

地域振興対策
- ▼地域振興イベント事業負担（3地域）……22,500

活力ある産業のまちづくり

環境対策
- ◎クリーンセンター建設事業 ……305,153
- ◎地球温暖化対策実行計画実施 ……242

森林整備対策
- ◎育林推進事業補助 ……8,280
- ◎高齢級間伐事業（花粉症対策）……863

豊かな心と文化を育むまちづくり

子育て支援
- ★放課後子どもプラン（富波小）……2,121

文化振興対策
- ▼花咲ホール公演事業 ……9,491

学校教育の推進
- ◎美山中学校整備事業（造成工事など） ……86,153

新しい未来を創るまちづくり

市民参画
- ★アダプトプログラム実施（協働型まちづくり）……700
- ◎男女共同参画推進 ……882

健全な財政運営（行財政改革）
- ★市民税等収納率向上（インターネット公売の実施）…557
- ▼各種補助金の見直し ……△36,629
- ▼経費削減（職員対応、環境パトロールなど） △7,872
- ▼人件費（退職職員不補充） ……△85,994

健やかで安らかなまちづくり

少子化対策（子育て支援）
- ★出産祝金（第3子以降の出産10万円支給）……4,000
- ★発達支援教室（乳幼児軽度発達障害） ……152
- ☆市単乳幼児等医療費助成（入院のみ小学6年生まで拡充）……2,444
- ☆児童みちくさクラブ・放課後児童クラブ実施 ……15,858
  （時間延長午後7時まで）
- ☆妊婦一般健康診査（3回） ……4,430
- ●保育園一時保育の実施
- ◎子育て短期支援事業（夜間養護・短期入所） ……449

高齢者対策
- ◎高齢者等住宅屋根雪下ろし助成 ……300
- ▼いきいき推進券配布事業（77歳以上）
  （5,000円→3,000円）……7,391
- ▼長寿者報奨金（50万円→10万円） ……524

防災対策
- ★広域IP通信網整備 ……315
  （GPS機能付き携帯電話等位置情報システム）
- ★地震防災マップ作成 ……7,069

便利で快適なまちづくり

公共交通対策
- ◎自主運行バス補助 ……114,527

情報化対策
- ◎IP専用電話購入・助成事業 ……1,500
- ◎インターネット業務委託 ……59,229

公共交通の充実
- ◎市道等整備事業 ……197,173
  （道路橋りょう維持補修・道路改良工事など）

歳入の特徴

歳入では、市税が大きく伸びていますが、これは税源移譲分と定率減税廃止が主なもので、企業が少ない当市においては他市に見られる景気回復による増収は見込めない状況となっています。

普通交付税は前年度比二・二五％と微増、負担金は保育園入園者負担金の引き上げの影響により増額となっています。

そのほか、普通建設事業等大幅な歳出削減により市債の発行額、基金の繰入金が前年度に比べ大きく減額となっています。

歳入

一般会計歳入予算の内訳

※（　）内の数値は構成比

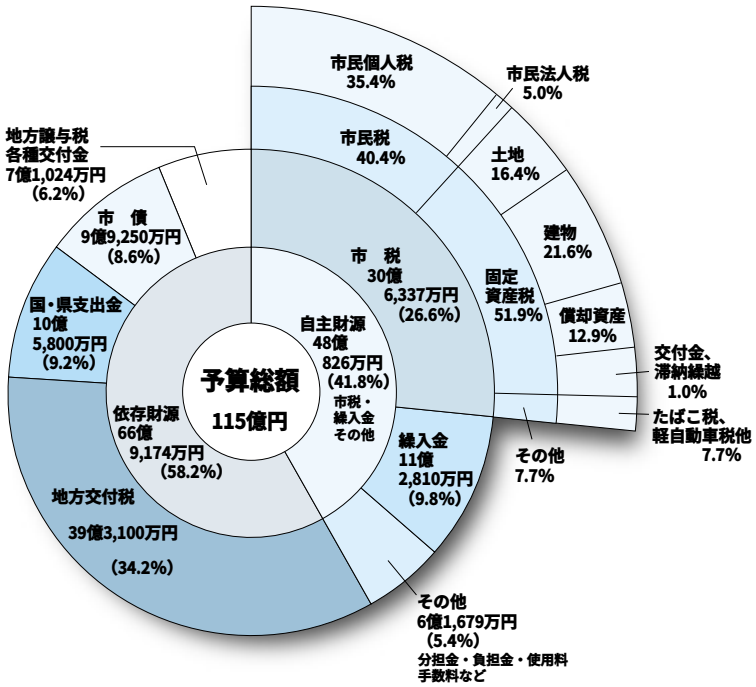

歳出の特徴

歳出面では、子育て支援策に重点を置くと共に、クリーンセンター建設、美山中学校整備といった大型プロジェクト実施に備え、人件費をはじめ、旅費、委託費等経常経費の抑制および事務事業の見直し、普通建設事業にあっては単独事業の大幅削減等行い、徹底した経費削減に努めました。

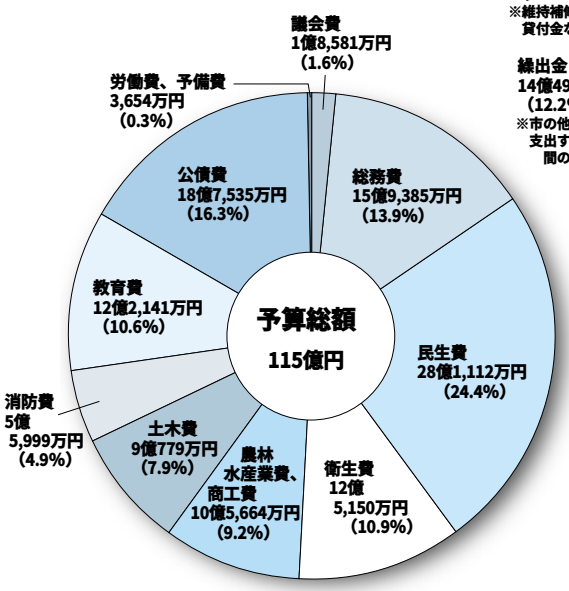

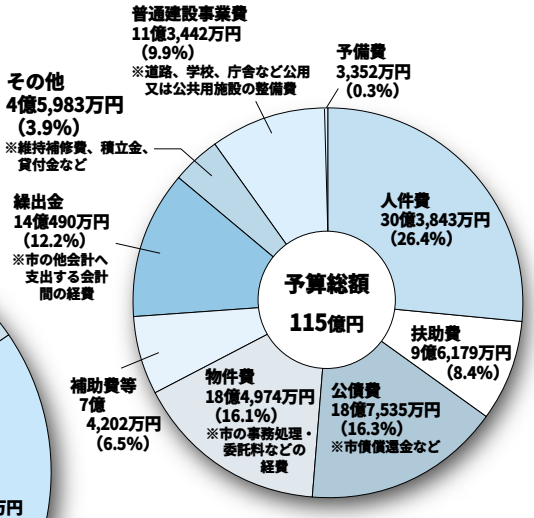

歳出

一般会計歳出予算の内訳

※（　）内の数値は構成比

予算の概要については、市ホームページでもご覧になることができます。

▼問い合わせ先
企画財政課　☎22－6825

会計別予算額内訳表

会計名		平成19年度	平成18年度	比較	増減率
一般会計		115億円	134億3,000万円	△19億3,000万円	△14.37％
特別会計	国民健康保険	31億2,942万円	30億6,190万円	6,752万円	2.21％
	老人保健	29億6,996万円	30億7,651万円	△1億　655万円	△3.46％
	介護保険	17億6,200万円	16億8,530万円	7,670万円	4.55％
	簡易水道事業	7,718万円	1億2,556万円	△4,838万円	△38.53％
	農業集落排水事業	4億6,689万円	4億6,902万円	△213万円	△0.45％
	公共下水道事業	15億1,171万円	29億4,715万円	△14億3,544万円	△48.71％
	高富財産区	227万円	220万円	7万円	3.23％
地域情報化事業		2億8,000万円	2億2,000万円	6,000万円	27.27％
企業会計（水道）		4億9,722万円	15億5,205万円	△10億5,483万円	△67.96％
計		221億9,665万円	265億6,969万円	△43億7,304万円	△16.46％

市の財政事情を公表します

山県市の家計簿

※平成19年1月末現在における平成18年度予算執行状況など

市民の皆さんが納めた税金がどのように使われているかを知っていただくために、条例に基づき財政事情を公表しています。

今回お知らせするのは、平成十九年一月末現在における平成十八年度の予算執行状況などです。

一般会計予算額の変遷	予　算　額
当　初　予　算	134億3,000万円
繰　越　事　業　分	4,207万円
補正予算（第1～4号）	1億　80万円
予算現額（H19.1末）	135億7,287万円

歳　入

予算現額
約135.7億円

市　税	地方交付税	国庫支出金 県支出金	市　債	その他収入
予算現額 27.3億円 〔20.1%〕	予算現額 38.0億円 〔28.0%〕	予算現額 11.4億円 〔8.4%〕	予算現額 24.0億円 〔17.7%〕	予算現額 35.0億円 〔25.8%〕
調定額 29.8億円 （109.2%）	調定額 38.1億円 （100.3%）	調定額 5.1億円 （44.7%）	調定額 5.1億円 （21.3%）	調定額 17.5億円 （50.0%）
収入額 23.3億円 （85.3%）	収入額 38.1億円 （100.3%）	収入額 3.2億円 （28.1%）	収入額 5.1億円 （21.3%）	収入額 17.2億円 （49.1%）

〔　〕は、予算現額総額に対する割合
（　）は、各科目の予算現額に対する割合

歳　出

予算現額
約135.7億円

総務費	民生費	土木費	教育費	公債費	その他支出
予算現額 17.2億円 〔12.7%〕	予算現額 30.0億円 〔22.1%〕	予算現額 15.0億円 〔11.0%〕	予算現額 23.2億円 〔17.1%〕	予算現額 17.1億円 〔12.6%〕	予算現額 33.2億円 〔24.5%〕
負担行為額 12.1億円 （70.3%）	負担行為額 21.9億円 （73.0%）	負担行為額 11.4億円 （76.0%）	負担行為額 19.6億円 （84.5%）	負担行為額 8.6億円 （50.3%）	負担行為額 26.3億円 （79.2%）
支出額 10.3億円 （59.9%）	支出額 21.4億円 （71.3%）	支出額 8.3億円 （55.3%）	支出額 12.9億円 （55.6%）	負担行為額 8.6億円 （50.3%）	支出額 21.7億円 （65.4%）

●一般会計歳入の状況

平成十九年一月末現在の調定額は九十五億六千四百八十九万円（執行率七〇・五％）、収入済額では八十六億九千二百万円（収入済率六四・〇％）で、計画どおり順調な執

基金残高の状況

基金名	現在高
財政調整基金	18億9,134万円
減債基金	11億9,330万円
教育施設整備基金	1億2,201万円
魅力あるまちづくり基金	11億8,675万円
消防施設整備基金	1億8,469万円
合併振興基金	7億　649万円
地域福祉基金	5億4,808万円
国民健康保険基金	5億6,775万円
土地開発基金	5億　600万円
高富財産区調整基金	1億3,292万円
その他の基金	3億3,433万円
合計	73億7,366万円

※市民1人当たり　23.9万円

地方債の借入残高状況

区分	現在高
一般会計分	203億3,957万円
普通債	116億9,393万円
災害復旧債	3,757万円
臨時財政対策債	33億8,596万円
合併特例債	36億1,340万円
その他一般会計分	16億　871万円
簡易水道事業分	12億6,645万円
農業集落排水事業分	46億9,622万円
公共下水道事業分	10億　950万円
地域情報化分	19億2,560万円
合計	292億3,734万円

※市民1人当たり　94.6万円

●一般会計歳出の状況

平成十九年一月末現在の支出負担行為額は九十九億八千七百九十八万円（執行率七三・六％）、支出済額では八十三億一千八百五十万円（支出済率六一・三％）で、計画どおり順調な執行となっています。

特別会計の状況

特別会計名	区分	予算 a	調定・負担b	b／a	収入・支出c	c／a
国民健康保険	歳入	32億3,963万円	24億3,705万円	75.2％	20億6,948万円	63.9％
	歳出		22億2,759万円	68.8％	21億7,560万円	67.2％
老人保健	歳入	31億1,728万円	22億　187万円	70.6％	22億　187万円	70.6％
	歳出		22億3,684万円	71.8％	22億3,509万円	71.7％
介護保険	歳入	17億1,769万円	15億3,775万円	89.5％	14億8,260万円	86.3％
	歳出		11億2,807万円	65.7％	11億1,891万円	65.1％
簡易水道	歳入	1億2,556万円	1億2,893万円	102.7％	1億2,716万円	101.3％
	歳出		5,101万円	40.6％	4,875万円	38.8％
農業集落排水事業	歳入	4億6,918万円	2億6,954万円	57.4％	2億5,834万円	55.1％
	歳出		3億1,524万円	67.2％	1億8,702万円	39.9％
公共下水道事業	歳入	30億5,092万円	5億2,837万円	17.3％	5億1,477万円	16.9％
	歳出		24億3,264万円	79.7％	11億3,119万円	37.1％
高富財産区	歳入	220万円	213万円	96.8％	213万円	96.8％
	歳出		161万円	73.2％	161万円	73.2％
地域情報化事業	歳入	2億4,628万円	2億5,263万円	102.6％	2億5,021万円	101.6％
	歳出		1億6,515万円	67.1％	1億5,845万円	64.3％
計	歳入	119億6,874万円	73億5,827万円	61.5％	69億　656万円	57.7％
	歳出		85億5,815万円	71.5％	70億5,662万円	59.0％

企業会計の状況

企業債残高　23億7,196万円

※水道事業

区分		予算 a	執行額 b	b／a
収益的収支	収入	3億5,650万円	2億5,830万円	72.5％
	支出	3億3,086万円	1億　965万円	33.1％
	差引	△2,564万円	1億4,865万円	
資本的収支	収入	9億6,232万円	1億9,504万円	20.3％
	支出	13億4,819万円	12億7,373万円	94.5％
	差引	△3億8,587万円	△10億7,869万円	

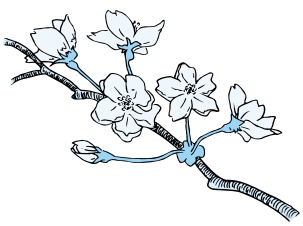

市役所内の組織を改編しました！

5部20課室4出先、2事務局3課、1本部2署

■ 各課などの業務内容（青文字の課は業務内容が一部変更になったり、新設された課です）

部等名	課等名	電話番号	主な業務内容
総務部	秘書広報課	22-6821	秘書、広報、職員研修、人事
	総務課	22-6820	選挙、統計、行政相談、交通安全、バス政策、自治会、情報施策
	企画財政課	22-6825	財政計画、予算編成、企画調整、行財政改革推進室
	有線テレビ局	22-6100	番組制作、インターネット、IP電話
市民環境部	市民課	22-6827	戸籍、国保、国民年金、老人保健、後期高齢者医療制度
	税務課	22-6822	市民税、軽自動車税、法人税、固定資産税
	徴収対策室	22-6843	市税、各種使用料など徴収
	環境衛生課	22-6828	環境対策、クリーンセンター
保健福祉部・福祉事務所	社会福祉課	22-6837	人権、福祉医療、障害者自立支援、介護保険
	子ども家庭課	22-6839	児童手当等、乳幼児健診、母子保健、子育て支援センター、保育園など
	健康課	22-6838	高齢者福祉、包括支援センター、各種ガン検診、国保特定健診
産業経済部	農林課	22-6829	農業委員会、農業振興、土地改良
	林業振興室	22-6834	林業振興、森林保全、治山林道
	産業振興課	22-6830	畜産振興、水産振興、商工振興、産業団地対策室、グリーンプラザ、香り会館
基盤整備部	建設課	22-6832	道路河川維持管理、官民境界、道路河川建設、公共事業用地買収、地積調査
	都市計画課	22-6833	土地開発、建築確認、公園緑地、公営住宅、住宅耐震、工事検査、東海環状自動車道対策室
	水道課	22-6835	下水道、農業集落排水、上水道、簡易水道
議会事務局	総務課	22-6840	議会調整、監査委員、公平委員会
会計管理者	会計課	22-6823	予算収入支出、決算、現金管理
支所・出張所	伊自良支所	36-3301	戸籍、保険、畜産環境保全対策、伊自良地域社会体育施設維持管理、さわやかドーム施設維持管理
	美山支所	55-3111	戸籍、保険、北部地域活性化対策、美山地域社会体育施設維持管理
	西武芸出張所	52-3100	戸籍、保険
教育委員会事務局	学校教育課	22-6844	各小中学校、学校給食、就園奨励、教育センター
	生涯学習課	22-6845	生涯学習振興、スポーツ振興、文化芸術振興、公民館、体育館、文化の里、図書館
消防本部	本部・南消防署	22-0119	総務課、予防課、警防課
	北消防署	55-2119	

子ども支援の充実を組織改革の重点ポイントとして、子ども家庭課を設置。事務の効率化、業務執行体制の強化を図り住民サービスの向上を目指します。

組織改革

○保健福祉部の3課を再編し、市民サービスを向上

・地域福祉制度に係る各種手続の窓口を社会福祉課へ集約し市民サービスを向上

・社会福祉課、健康課、生涯学習課が担当する子ども支援事業を集約し、子どもに対する施策を行う子ども家庭課を設置

・健康づくり事業は、高齢者も対象として実施する体制とするため包括支援センターを健康課に移管し成年者から高齢者まで一貫した推進体制を整備

○基盤整備部に水道部を統合することにより業務執行体制を強化

○総合企画課と財政課を統合し、企画財政課とするとともに、事務事業の総点検を行い、行財政改革を推進する行財政改革推進室を設置

○管理課を廃止し、建設課と都市計画課の2課に再編統合し事務効率と連携を強化

○都市計画課に、東海環状自動車道の早期開通を目指し、東海環状自動車道対策室を設置

○水道課に下水道課を統合し、工事・業務部門の連携と効率を向上

○生涯学習課に文化課を統合し、市民サービスの向上と事務効率を強化

その他の改正点

○山県市伊自良図書館、山県市伊自良美術館、山県市伊自良歴史民俗資料館をそれぞれ山県市図書館、山県市美術館、山県市歴史民俗資料館に名称変更

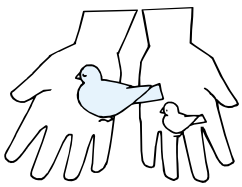

本庁舎フロア図

1階

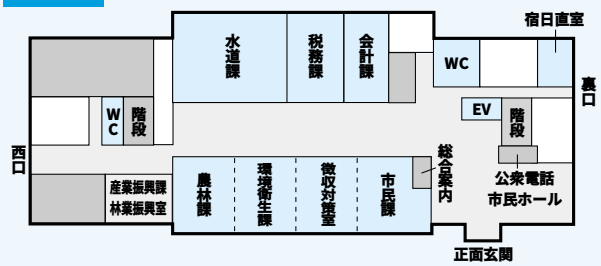

2階

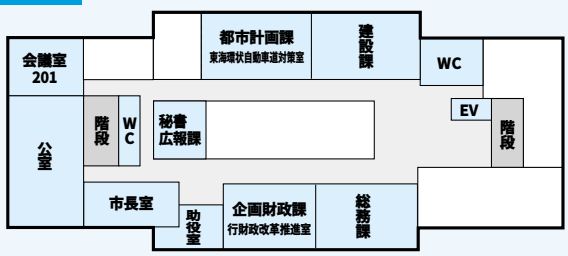

3階

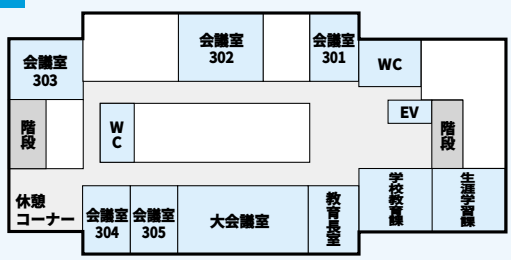

福祉健康ふれあいセンターフロア図

1階

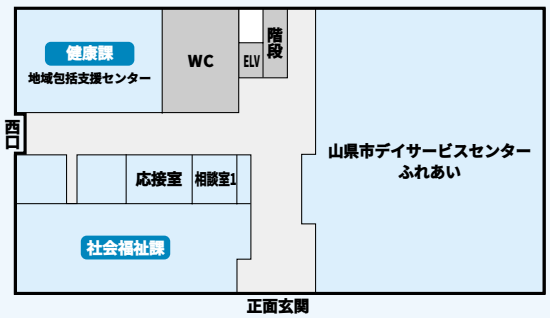

2階

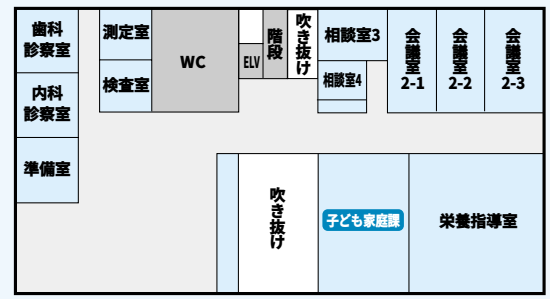

統一地方選挙投票日

岐阜県議会議員選挙　4月8日(日)　告示日 3月30日(金)

山県市長選挙　4月22日(日)　告示日 4月15日(日)

わたしたちのくらしに直接結びつく2つの選挙が行われます。
投票日には大切な一票を投じましょう。

※一定期日までに山県市議会議員に欠員が生じた場合には、山県市長選挙の日に山県市議会議員補欠選挙も行われることになります。

期日前投票と不在者投票

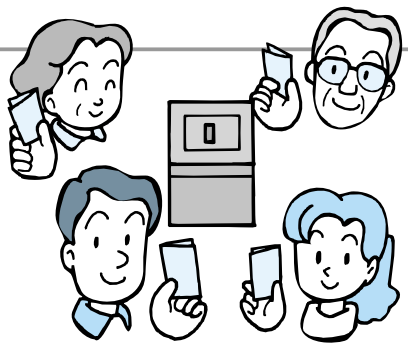

投票日当日に、次に該当する見込みの人などは期日前投票または不在者投票をすることができます。

- 仕事や冠婚葬祭などの用務に従事する
- 決められた投票区域外に旅行または滞在する
- 妊娠や出産、病気、手術などの理由で歩行が困難

また、都道府県が指定する病院や老人ホームに入院または入所している人には、その施設で投票できる不在者投票制度があります。

身体障害者手帳、戦傷病者手帳または介護保険の被保険者証をお持ちの人で、一定の要件を満たす人には、郵便などによる不在者投票制度があります。ただし、郵便などによる不在者投票を行うには、事前に市選挙管理委員会で郵便等投票証明書の交付を受けてください。

選挙名	期日前投票期間	会場および時間		
		山県市役所	伊自良支所	美山支所
岐阜県議会議員選挙	3月31日(土)～4月7日(土)	午前8時30分～午後8時	午前8時30分～午後5時	午前8時30分～午後5時
山県市長選挙	4月16日(月)～4月21日(土)			

富岡東投票区　投票所を変更

岐阜県議会議員選挙から、投票所が右のとおり変更となりますので注意してください。

これまでの投票所	新しい投票所
富岡小学校体育館	高富公文書庫（旧法務局高富出張所）

山県市長選挙立候補予定者説明会の開催日時

日時　4月3日(火)　午前10時～

場所　山県市役所 3階　会議室303

カモ肉全国で入賞

市推奨土産品

このたび、市推奨土産品の「鴨肉スモークムネモモセット」が、全国観光土産品連盟会長努力賞に輝きました。

各地の観光土産品の発掘・育成・振興などに寄与することを目的として行われている全国推奨観光土産品審査会。今年は1,175点の出品が寄せられ、市観光協会からは5点出品されました。

古田正明市観光協会長は、「これからも『山県市』の名を全国に広めたい」と話されました。

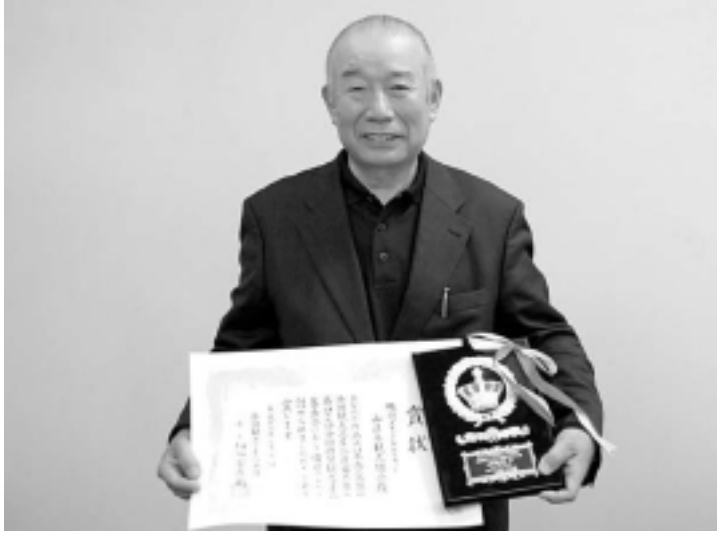

わたしたちの取り組みが認められました

バイオリンやピアノの音色っていいね

みんなで一緒に歌ったよ

ちびっ子フェスティバルII

2月25日、文化の里花咲きホールで、ちびっ子フェスティバルII（ちびっ子フェスティバル実行委員会市子育て支援ネットワーク協議会主催）が開催されました。

この日は、岩崎よしこさん（バイオリン）、飯沼しょうこさん（ピアノ）、栗木じゅんこさん（歌）を招いた「親子ファミリーコンサート」や「絵本の読み聞かせ」などのふれあいコーナーが用意され、参加した親子ら250人が、歌や手遊びなどで楽しみました。

また、会場にはアンパンマンなどの着ぐるみで手伝う、ジュニアリーダーズクラブのメンバーもいました。

先生たちも学習してます

市教職員研修会

2月23日、文化の里花咲きホールで市内小中学校教職員研修会（市教育委員会主催）が行われ、勤続15年の市内教職員12人を対象に教育委員会表彰がありました。

また、教職員が作成した実践記録47点と自作教具3点の中から選出された、21点の入賞作品の表彰も行われ、最優秀者2人が実践内容を発表されました。

最優秀賞　大山夏生教諭（高富小学校）
　　若井真由美教諭（美山中学校）
新人賞　今井慎也（高富小学校）

資料を読み取る力をつける工夫をしました

これからも地域に貢献していきます

女性防火指揮旗受賞

女性防災クラブ

3月2日、平成18年度岐阜県火災予防関係功労者表彰式において、岐阜県女性防火クラブ運営協議会長表彰の指揮旗を授与された、市女性防火クラブ（柴田寿子代表）の5人が報告に市長を表敬訪問されました。

同クラブの皆さんは、「これからも地域の防災リーダーとして、地域防災の強化に取り組みたい」と意気込みを話されました。

おめでとうございます

南国の甘い音色アルパ演奏会

文化の里古田紹欽記念館

3月4日、「春の好日会」に市教育委員会が、学校心理士でもあるアルパ演奏者上之山幸代さんを招き、アルパミニコンサートと紹欽茶会を開催。約100人が参加した。

アルパは、弓矢をイメージして作られた甘い音色の南米楽器。

上之山さんは、色鮮やかな民族衣装で登場。日本語教師として3年間を過ごした南国パラグアイでの思い出話や、「千の風になって」のほか、カウンセリングを行う中で心に残った言葉を歌にしたオリジナル曲「空の上の光の魂たち」を紹介しながら、来場者の心を温かく包み込んだ。

また、紹欽お茶会にも約130人が参加しにぎわいました。

アルパの音色っていいね

今回の実践で、所有者に利益を還元できました

地産地消を目ざして

山県市森林づくり会議

昨年1月に発足した、元気な森林を地域が主体となって守っていこうと県内で初めて設置された市町村森林管理委員会「山県市森林づくり会議」。

3月7日、同会議の富永財産区の森林所有者永田京一さんら8人が市長を表敬訪問し、利用間伐モデル事業として、林道を整備された周辺で作業道を作り、高性能の機械を活用し作業の低コスト化を図った成果活動を報告されました。

この後、今回の実証をもとに「木材の供給は地産地消となるように」と今後の取り組みについて討論されました。

ここがポイント

高富保育園家庭教育学級

2月26日、高富小学校体育館で東海女子大学総合福祉学部講師である小島基次さんを招いて、講演や親子体操などが行われ（高富保育園家庭教育学級主催）、年少以上の親子約220人が参加しました。

この日は「親として今しておくこと」と題し、こどもの心・体・頭は六感で伸びます。と子どもへの言葉がけや笑顔、心の持ち方をわかりやすく話され、参加した親子は手を取り合ってふれあいの大切さを学びました。

参加者は「普段家では見られない子どもの笑顔に気づいた」「子どもとふれ合う時間や話をする時間を増やしたい」などと話していました。

家でもできたら楽しいよね

たくさんの人に楽しんでもらいたいです

今ある資源を活性化するために

伊自良湖周辺整備検討委員会

2月16日、伊自良湖周辺の有効活用や観光事業の振興、地域の活性化を図る目的でつくられた「伊自良湖周辺整備検討委員会」の第2回が伊自良湖荘で行われました。

今回は「今ある自然、史跡を活用し青少年の家と連携した事業に利用しやすい整備が必要」など活発な意見が出ました。

また、1回目の意見を反映した、「伊自良湖のボート修理や枯れ松の伐採を事業化、伊自良湖周辺のガイドマップ作成などに取り組む」と事務局からの説明もありました。

感謝の気持ちを込めて

グリーンプラザ美山感謝祭

3月1日、「グリーンプラザみやま」では、昨年3月から1年間にキャンプ場とコテージに宿泊されたグループを対象に抽選会を開催。

約2,000グループの抽選券の中から、同施設の宿泊券や市の特産品などが46グループに当たりました。

また、この日は19年度キャンプ場の予約開始日。スポーツ少年団などの代表者や学習塾講師らが、5月の連休や夏休み中の予約の手続きにと県外から訪れました。

宿泊券、当たらないかなー

CHANNEL GUIDE ＣＣＹ番組ガイド

APRIL 2007
4
4.1 ▶ 4.30

番　組　案　内

ＣＣＹ広場《６日、１０日》

◆ ハンガリー“リスト音楽院の仲間たち”による演奏会

チェロ界の貴公子オンツァイ・ゾルダン氏、ヴァイオリンの詩人萩原淑子さん、清楚なピアニスト和田さやかさんによる演奏会。素敵な音色をお楽しみにください。

みなさん出番ですよ！《１２日、１６日》

◆ 伊自良中央公民館「生涯学習フェスティバル」

カラオケや舞踊など一年間の学習の成果をご覧ください。

ふるさとタイム《１３日、１７日》

◆ 山県市の桜

春といえば、やっぱり桜。山県市にも様々な装いを見せてくれる桜があります。青空のキャンパスに薄紅色で書いたような美しい桜もあれば、春風に優しく散っていく桜もあります。そんな桜を紹介します。

山県市議会《２３日～２７日、３０日～５月４日》

◆ 平成１９年第１回定例会

提案説明・一般質問

こんなときは、連絡・届出を！

- ◎ 転出等で脱退されるとき
- ◎ 住所変更されたとき
- ◎ 宅内電話の電話番号が変わったとき
- ◎ 口座番号・口座名義人を変更されたとき
- ◎ 家を新築されるとき
- ◎ 家の建て替え等により利用停止されるとき
- ◎ 加入者死亡等により加入者名義が変わったとき
- ◎ 免除事由が発生したとき

ＩＰ電話について

各家庭（事務所）に設置するケーブルモデムに現在お使いの電話機を接続することにより、加入者間の通話は無料になります。（設置の仕方がわからない場合は、ＣＣＹにお尋ねください。）

※加入者間はＣＣＹのケーブルテレビ回線を利用しますので通話はできますが、市外や特殊番号にはＮＴＴなどの電話回線を利用しますので、現在の電話契約が解約できるものではありません。
（ＣＣＹのＩＰ電話は、ナンバーディスプレイ機能には対応していません。）

平成１９年１月よりＩＰ専用電話機の購入費の助成を行っています。（受付場所：有線テレビ局）

※ＩＰ単独電話機でご利用の場合、１１９番等の特殊番号へはかけられません。
（ＮＴＴ回線と共有でご利用の場合は、特殊番号へかけられます。）

４月

Ａｐｒｉｌ　　卯月【うづき】　　月の異称：卯花月　花残月
１日≪ｴｲﾌﾟﾘﾙ･ﾌｰﾙ≫　５日≪清明≫　２０日≪穀雨≫　２９日≪昭和の日≫

1日(日)	ふれあいトピックス	先週の月曜日から日曜日までの市内のニュースや行事（再）	19日(木)	衛星ＣＳ通信	徳島県
2日(月)	ニッポンＮａｖｉ	明日を拓く技術者たち～ものづくり日本大賞～（再）	20日(金)	リサーチタイム	地域の魅力を発見！発信！！
3日(火)	リサーチタイム	ＨＥＲＯ わがまちの消防団（再）	21日(土)	ふれあいトピックス	先週の月曜日から日曜日までの市内のニュースや行事
4日(水)	ふれあいトピックス	先々週の月曜日から日曜日までの市内のニュースや行事（再）	22日(日)		
5日(木)	ニッポンＮａｖｉ	活かせ！ここにも新エネルギー	23日(月)	山県市議会	平成１９年第１回定例会 提案説明
6日(金)	ＣＣＹ広場	ハンガリー“リスト音楽院の仲間たち”による演奏会	24日(火)	山県市議会	平成１９年第１回定例会 一般質問①
7日(土)	ふれあいトピックス	先週の月曜日から日曜日までの市内のニュースや行事	25日(水)	山県市議会	平成１９年第１回定例会 一般質問②
8日(日)			26日(木)	山県市議会	平成１９年第１回定例会 一般質問③
9日(月)	ニッポンＮａｖｉ	活かせ！ここにも新エネルギー（再）	27日(金)	山県市議会	平成１９年第１回定例会 一般質問④
10日(火)	ＣＣＹ広場	ハンガリー“リスト音楽院の仲間たち”による演奏会（再）	28日(土)	ふれあいトピックス	先週の月曜日から日曜日までの市内のニュースや行事
11日(水)	ふれあいトピックス	先々週の月曜日から日曜日までの市内のニュースや行事（再）	29日(日)		
12日(木)	みなさん出番ですよ！	伊自良中央公民館 生涯学習フェスティバル	30日(月)	山県市議会	平成１９年第１回定例会 提案説明（再）
13日(金)	ふるさとタイム	山県市の桜	平成１９年５月		
14日(土)	ふれあいトピックス	先週の月曜日から日曜日までの市内のニュースや行事	1日(火)	山県市議会	平成１９年第１回定例会 一般質問①（再）
15日(日)			2日(水)	山県市議会	平成１９年第１回定例会 一般質問②（再）
16日(月)	みなさん出番ですよ！	伊自良中央公民館 生涯学習フェスティバル（再）	3日(木)	山県市議会	平成１９年第１回定例会 一般質問③（再）
17日(火)	ふるさとタイム	山県市の桜（再）	4日(金)	山県市議会	平成１９年第１回定例会 一般質問④（再）
18日(水)	ふれあいトピックス	先々週の月曜日から日曜日までの市内のニュースや行事（再）	5日(土)	ふれあいトピックス	先週の月曜日から日曜日までの市内のニュースや行事

放 送 時 間 （都合により番組が変更する場合がありますがご了承ください。）

5:00～	6:30～	9:30～	12:30～	15:00～	18:00～	18:30～	21:30～	23:00～	1:00～5:00
文字放送	ＣＣＹ番組 文字放送	ＣＣＹ番組 文字放送	ＣＣＹ番組 文字放送	サイエンスチャンネル	文字放送	ＣＣＹ番組 文字放送	ＣＣＹ番組 文字放送	ＣＣＹ番組 文字放送	放送休止

※　１５時から１８時までのサイエンスチャンネルは、科学の不思議がいっぱい詰まったワクワクドキドキの番組です。

チャンネル配列		
	アナログ	【１】　東海テレビ　【２】　ＱＶＣ　【３】◆ＮＨＫ総合　【４】　中京テレビ　【５】　ＣＢＣ 【６】　岐阜放送　【８】　ＣＣＹ　【９】◆ＮＨＫ教育　【10】　テレビ愛知　【11】　メ～テレ 【12】　朝日ﾆｭｰｽﾀｰ　【C17】◆ＮＨＫ衛星第１　【C20】◆ＮＨＫ衛星第１　◆印の受信料は、別途必要
	デジタル	【１】　東海テレビ　【２】◆ＮＨＫ教育　【３】◆ＮＨＫ総合　【４】　中京テレビ　【５】　ＣＢＣ 【６】　メ～テレ　【８】　岐阜放送　【10】　テレビ愛知　◆印の受信料は、別途必要

（別紙）結論に至った理由

1　学校及び学級の適正な規模等のあり方について

◎文部省助成課資料「これからの学校施設づくり」（1984年）では、学級数による学校規模について以下のような区分を定めている。

学校規模	過小規模	小規模	適正規模	学校統合の場合の適正規模	大規模	過大規模
学級数	1～5	6～11	12～18	19～24	25～30	31以上

（1）教科学習の面からの適正規模

少人数のほうが適切な教科、ある程度の人数であるほうが適切な教科がそれぞれあり、「多からず、少なからず」の適正人数であることが望ましい。

・算数・数学などは少人数であるほうが理解の深まる教科であるが、国語などは、ある程度人数が多いことで思考の幅が広がり、多様な考えを引き出すことができる教科であり，それぞれの規模で学習効果が上がる。

・音楽や体育の教科では、少人数過ぎると授業自体が成立しない場合がある。

・少人数の場合、教師の目が行き届き、個別指導によりきめ細かな指導ができるが、ある程度の人数の中で競争しながら学ぶことも必要である。

・複式学級の場合、上学年の子が下学年の子の面倒をみるというプラス面もあるが、学年別授業では教室を前後に分けての授業となり、補助的な教員が配置されているものの、授業効果や見届けの点でマイナス面がある。

・中学校は教科担任制であり、9教科をカバーできる教員定数が配置される学校規模であることが望ましい。

・国立教育政策研究所紀要　第131集（2002年）によると、教員が「適正」であるとする回答率が最も高い1学級当たりの児童数は、以下のようである。
算数：11～20人、音楽・体育：26～30人、左記以外の教科：21～25人

（2）特別活動等の集団活動の面からの適正規模

集団活動として機能し、それが成立するために、あるいは人間関係を築き、他の個性と交わり学び合うためには、ある程度の人数が必要である。

・学級として集団活動や集団生活をするためには、ある程度の人数が必要である。

・少人数集団では人間関係や評価が固定化し、人格形成のうえで悪影響がある。

・少人数集団では仲間と切磋琢磨の機会が少なくなり、たくましさが育ちにくい。

・少人数集団では男女比の不均衡を生じることもあり、それが極端になると集団活動に支障をもたらし、ある程度の母集団が必要となる。

・いろいろな個性をもつ多くの友とふれあい、かかわりあうことで、一個人の成長が促される。

（3）学校運営等の面からの適正規模

学校運営においては必要最低限の校務分掌があり、小規模校では一人の教員が複数の校務分掌を分担することになり、負担が大きい。

・1学年1学級では、一人の教員が学級担任をしながら、学年主任も教科主任も兼ねることがある。1学年に複数の学級があれば、児童・生徒の指導について相談したり、教科内容の研究ができる。

・中学校で1学年1学級となると教科数に必要な教員数が確保できない。

（4）まとめ

1学級の適正人数は一概に何人とは言えないが、少人数あるいはある程度の人数というように、集団の選択が可能なだけの学級規模が望ましい。当検討委員会としては、少なくとも現在あるいは近い将来に複式学級編制となる1学年8人以下の学級、近い将来に複式学級は解消されるが少人数過ぎると思われる学級を有する小学校、および近い将来に学年単学級となる中学校について、学校統合により一定の規模の学校にすることが望ましいとの判断に至った。

ア）「伊自良北小学校と伊自良南小学校」を統合することについて

・伊自良北小学校は現在複式学級を有し、平成21年度に複式学級は解消されるが、1学級11人前後、全体でも70人以下であり、少人数、小規模校過ぎるとの判断である。

・両校の統合により1学級30人前後となり、学年によっては2学級編制となる。

イ）「乾小学校、富波小学校と西武芸小学校」を統合することについて

・乾小学校には複式学級が現時点で2つあり、4学年に及ぶ。全体でも50人以下であり、少人数、小規模校過ぎるとの判断である。

・富波小学校では現時点ですべて単式学級であるが、平成20年度以後は複式学級となる予測であり、該当しない学年も1学級10人以下で、全体でも60人以下であり、少人数、小規模校過ぎるとの判断である。

・3校が統合することにより、ほとんどの学年で2学級編制となり、適正規模となる。

ウ）「伊自良中学校と高富中学校」を統合することについて

・伊自良中学校は平成21年度から学年単学級となり、中学校の規模としては小規模校過ぎるとの判断である。

・高富中学校と統合することにより、1学年6学級、全体で18学級となり、適正規模の範囲と判断される。

・中学校区の区分見直しにより伊自良中学校の存続もあり得るが、地域コミュニティーの尊重の観点からみると、数合わせのためとの批判を受けかねない。

エ）その他の該当校について

・大桑小学校については、現状の規模から統合の対象校に該当するが、校区内の児童養護施設への入退所があり、今後は児童数増となることも考えられるため、今後の児童数の推移をみながら改めて検討する。

2　「1学年15人程度を下回る小規模小学校については、今後の児童数の推移を見ながら、改めて検討する。」ことについて

（1）数年先（0～5歳）の児童数予測において1学年15人程度を下回る学校が出てくるが、複式編制とはならない見込みである。

（2）数年以上先の人口は予想がつかないため、今後の児童数の推移をみながら改めて検討することとした。

3　当委員会では、本報告書には記載していない多くの意見が出されたが省略することとし、詳細については会議録をあわせて提出するので参照されたい。

「山県市立小学校及び中学校適正規模等検討委員会」からの中間報告

山県市教育委員会

去る3月9日、「適正規模等の検討結果」について検討委員会から中間報告がだされました。

検討委員会では5回にわたり慎重に審議を重ねていただき、今回の中間報告となりました。

●第2回公聴会の開催

伊自良地区　5月19日(土) 午後7時30分～
文化の里花咲きホールにおいて

美山地区　5月20日(日) 午後7時30分～
美山中央公民館において

山県市立小学校及び中学校の適正規模等の検討結果について（中間報告）

平成18年6月22日付けで貴委員会から諮問された事項について、当検討委員会は慎重に審議を重ねた結果、下記のとおり中間報告する。下記の結論に至ったそれぞれの理由は別紙のとおりである。

なお、審議にあたり、次に示す基本的な立場を確認してすすめた。

・地域社会の地理的、歴史的、文化的及び社会的背景を考慮しながら、教育あるいは教育環境の問題として子どもを中心にすえて審議する。

・各種団体の役職員である委員もいるが、各委員は自己の見識に基づき審議する。

記

1　21世紀を生きる子どもたちの教育について

・「生きる力」が今日の教育の目標になっているが、「知・徳・体」の調和のとれた人間性豊かな子どもの育成、すなわち「学力・仲間に関わる力（社会性）・体力」について子どもに本当の力をつけていくことが教育の不易（普遍）である。

・学ぶ意欲や方法など、生涯学習の基礎となる学力の定着を図るとともに、画一的な人間を求める教育ではなく、一人一人の個性を生かし伸ばす教育をおこない、体験学習をとり入れたり、努力の継続の大切さを教える。

・「ふるさと山県」というふるさと意識を育てる。

2　山県市立小学校及び中学校の適正な規模等のあり方について

(1) 小規模校や少人数学級の長所を認めながら、過小規模あるいは過少人数である学校の適正規模化を図るため、総合的に判断し次のとおり学校の統合を図ることが望ましい。

・伊自良北小学校と伊自良南小学校

・乾小学校、富波小学校と西武芸小学校

・伊自良中学校と高富中学校

(2) 1学年15人程度を下回る小規模小学校については、今後の児童数の推移をみながら改めて検討する。

3　付　記

当委員会の直接の検討事項には該当しないが、関連する内容について当委員会あるいは公聴会において出された意見や要望を付す。

・学校運営の工夫や教職員の資質向上に努める。

・学校が統合されたとき、通学時間や通学方法の検討をする。

・廃校となる学校跡地の有効利用のあり方を検討する。

・少子化及び過疎化対策としての地域活性化のあり方を検討する。

（参考資料）　平成18年度　山県市立小・中学校の児童生徒数推計表

（平成18年4月1日現在）

小学校名		0歳	1歳	2歳	3歳	4歳	5歳	小1 6歳	小2 7歳	小3 8歳	小4 9歳	小5 10歳	小6 11歳	特殊学級	18年度計	19年度推計	20年度推計	21年度推計	22年度推計	23年度推計	24年度推計
伊自良南小	学級	1	1	1	1	1	1	1	1	1	1	1	1	1	7	7	7	7	7	7	7
	人数	18	14	24	20	29	24	25	27	15	23	27	22	3	142	144	146	143	152	139	132
伊自良北小	学級	1	1	1	1	1	1	1	1	1		1	1		5	5	5	6	6	6	6
	人数	11	11	8	11	13	10	16	12	8	6	9	11		62	61	65	70	70	69	64
西武芸小	学級	1	1	1	1	1	1	1	1	1	1	1	1	1	7	7	7	7	7	7	7
	人数	14	20	26	28	25	33	29	31	40	29	28	25	1	183	191	188	187	173	162	147
富波小	学級	1	1	1	1	1	1	1	1	1	1	1	1		6	6	6	6	5	5	5
	人数	10	10	10	7	6	16	8	10	10	10	18	8		64	72	60	57	57	57	59
乾小	学級	1	1	1	1	1	1	1	1	1		1			4	5	5	5	5	5	4
	人数	6	11	5	9	7	11	8	9	4	8	9	6		44	49	47	48	49	51	49
中学校名		**6歳**	**7歳**	**8歳**	**9歳**	**10歳**	**11歳**	**中1 12歳**	**中2 13歳**	**中3 14歳**				**特殊学級**	**18年度計**	**19年度推計**	**20年度推計**	**21年度推計**	**22年度推計**	**23年度推計**	**24年度推計**
高富中	学級	5	5	5	5	6	5	5	5	5				2	17	17	18	18	18	17	17
	人数	199	194	193	171	217	200	182	195	199				6	582	583	605	594	587	564	592
伊自良中	学級	2	1	1	1	1	1	2	1	2				1	6	5	5	4	4	4	5
	人数	41	39	23	29	36	33	44	29	45				2	120	108	115	100	90	93	105

※紙面の都合上、関係小中学校分のみ掲載

募集

美山キャンプ場 日日雇用職員募集

▼募集人員　事務職　1名
▼賃金　日額5，600円
▼勤務内容　予約受付業務など
▼勤務時間　原則午前8時30分～午後4時15分（実働7時間）
▼勤務地　グリーンプラザみやまキャンプ場
▼雇用期間　4月20日～9月30日
▼勤務日　週5日（土日、祝日勤務有）
▼条件　パソコンができる50歳までの人
▼応募　4月10日(火)までに履歴書を産業振興課（☎22-6830）へ提出してください。

やまがたグリーンフェスタ2007 バザー出店者募集

市まつり実行委員会では、バザー出店者を募集します。
地域のみなさんで、イベントに参加してみませんか。
出店（2間×3間、1張り限定）は有料。応募者多数の場合は抽選です。（市内在住者優先）
なお、臨時的営業許可申請が必要な人は、出店説明会で保健所の指導があります。

▼開催日　6月3日(日)
▼開催場所　グリーンプラザみやま
▼応募期間　4月5日(木)～4月23日(月)
▼問い合わせ先　市まつり実行委員会（産業振興課内）
☎22-6830　FAX 22-6850

子育てサポーター募集

地域の子育てサポートや乳幼児学級にたずさわっていただく「子育てサポーター」を募集します。
※本年度より各中央公民館で行っていた「乳幼児教室」は子ども家庭課が担当となります。

▼子育てサポーターの活動内容
○中央公民館で行う乳幼児学級の企画・運営・お手伝い
○地域の子育て相談
○子育て支援ネットワーク協議会への参加

▼応募資格
（次のいずれかに該当する人）
○市乳幼児教室サポーター経験者
○市子育て支援ボランティア講座受講者
○小学校・幼稚園教諭の免許所有者
○保育士の免許所有者
○岐阜県子育てサポーター養成講座修了者
○その他子育て講座受講者・修了者

▼応募方法　4月13日(金)までに子ども家庭課（☎22-6839）までご連絡下さい。

市健康づくりゴルフコンペの開催

●日　時　5月17日(木)
●場　所　やまがたゴルフ倶楽部 美山コース（谷合）
●対　象　市内在住者、在勤者、協賛企業関係者
●定　員　120人（先着順）
●問い合わせ先
市商工会伊自良支所　☎36-2633

総合体育館　4月 スポーツイベント

4月 7日(土)　たかとみスポーツクラブ　スタートの会
4月 8日(日)　ふれあいソフトバレーボール大会
4月15日(日)　岐阜県社会人クラブチーム対抗バドミントン大会
4月18日(水)　岐阜県レディースバドミントン春季大会
4月22日(日)　連盟杯たかとみバレー大会
4月29日(日)　山県市スポーツ少年団　合同入団式

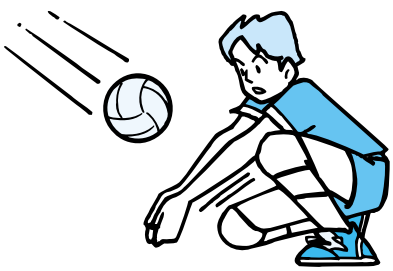

※総合グラウンド、総合テニスコートは、今月から使用できます。

総合体育館　☎22-6622　【休館日　毎週月曜日】

ホストファミリーの会 会員募集

市ホストファミリーの会では、米国フローレンス市（友好姉妹都市）の青少年などを受け入れていただけるご家庭を募集しています。

私たちと一緒に、異国の文化に触れ、友情を深めませんか？

▼対象　市内在住のご家庭
▼受入期間　8月上旬の約10日間
▼募集期間　随時
▼問い合わせ先
生涯学習課　☎22-6845

自衛隊幹部候補生募集

（一般・パイロット・技術・薬剤）

▼資格　20歳以上26歳未満（大卒または大卒見込）※修士学位取得者は28歳未満
▼受付期間　4月2日(月)～5月11日(金)
▼1次試験　5月19日(土)・20日(日)
※20日はパイロット要員のみ
▼試験科目　一般教養・専門学
▼問い合わせ先
自衛隊岐阜募集案内所
（岐阜市神田町6-22）
☎058-262-1818

山県市ジュニアリーダーズクラブ員募集

市ジュニアリーダーズクラブでは「自ら学び、仲間づくりに努め、地域社会に貢献する」を目的に活動しています。いろいろな活動に参加してみませんか。

▼活動内容
①子ども会のお手伝い
②栗祭りなど出店
③仲間との親睦活動
▼応募資格
市内在住の中学生・高校生
▼応募・問い合わせ先
生涯学習課　☎22-6845

古田紹欽記念館からのお知らせ

■子どもお茶教室募集

抹茶の飲み方、点て方などの基本を楽しく学んでみませんか？

◆対　象　市内小中学生
◆募集人数　15名（先着順）
◆募集期間　4月1日（日）～4月30日（祝）
◆場　所　古田紹欽記念館
◆開催日時　毎月第2土曜日（年10回で8月は休み）
第1回　5月12日（土）
10:30～11:30
◆参加費　年間3,000円（抹茶菓子代300円×10回）
◆持ち物　白い靴下
◆講　師　大島宗甫（裏千家）
◆申込・問い合わせ先
古田紹欽記念館　☎36-1023

■抹茶体験料金改定のお知らせ

4月1日から、抹茶体験料金が1服400円（菓子付）になりました。なお、お得な回数券11枚綴り（4,000円）の販売も始めましたので、ぜひご利用下さい。

お知らせ

軽自動車税の減免申請について

身体や精神に障害がある人が障害を克服し、健全な社会生活を営めるよう、一定の要件に該当する場合、軽自動車税を減免しています。

平成19年度から新たに減免を受けようとする人、および平成18年度に減免を受けられた人で障害の程度が変わったり、軽自動車を買い換えられたりして内容が変更となった人は、印鑑、車検証、身体障害者手帳などをご持参のうえ税務課までお越しください。

なお、公益に資する目的で使用している軽自動車の税金も減免される場合があります。

▼申請期限　5月24日(木)
▼問い合わせ先
税務課　☎22-6822

善意　12月23日に、市健康づくり協議会が開催した「山県市健康づくりゴルフコンペ」の募金（9万6千5百円）を市へ寄付いただきました。ありがとうございました。

マタニティクラスのご案内

おなかの中の赤ちゃんは、お母さんが毎日の食事からとるエネルギーや栄養を吸収して成長しています。マタニティクラスで妊娠中のからだと栄養、食生活について学びませんか。※託児あります。

▼**日時**　4月27日(金)
午前10時～午後1時30分

▼**場所**　保健福祉ふれあいセンター

▼**内容**　妊娠中のからだの変化・必要な栄養素などの勉強会、調理実習

▼**持ち物**　母子健康手帳、エプロン、三角巾

▼**申込期限**　4月24日(火)

▼**申込・問い合わせ先**
子ども家庭課　☎22-6839

国民年金保険料は口座振替（早割）がお得です

平成19年度の国民年金保険料額は、14,100円です。

通常の口座振替の場合、納付対象月の翌月末が保険料の納付期限ですが、申し出により当月末に口座振替を行う場合は、50円割引となります。

▼**当月末振替（早割）への変更手続き**

翌月末振替で納付をしている人が、割引のある当月末振替へ変更する場合は、「国民年金保険料口座振替納付（変更）申出書」に記入のうえ、金融機関の窓口および社会保険事務所へ提出してください。なお、同申出書は、社会保険事務所、市役所、金融機関にあります。

▼**初回の振替について**

原則2ヶ月分の国民年金保険料（前月分と当月分）が振替になります。

▼**当月末振替で当月末に振替ができなかった場合**

翌月末日に定額の国民年金保険料額（50円の割引はありません）で再振替を行います。なお、再振替が出来なかった場合は、後日、納付書が届きますので納付書にて納めてください。

▼**問い合わせ先**
岐阜北社会保険事務所
☎058-294-6363

平成19年度から軽自動車税の納付期限が4月30日から5月31日に変更となります。

この変更に伴い、平成18年度車検用納税証明書は、有効期限を延長して5月31日まで使用できます。

なお、各関係機関にも期限を延長して使用できるように通知しています。

●**問い合わせ先**　税務課　☎22-6822

市災害ボランティア・サポートセンターの会員を募集しています

災害が起きたときに大きな役割を担うボランティア。皆さんもボランティアとして活動してみませんか。

詳細については、「社協だより」4月号をご覧ください。

●**問い合わせ先**
市災害ボランティア・サポートセンター
（市社会福祉協議会：協力機関）☎52-3010

事業主の皆様へ「岐阜労働局からのお知らせ」

平成19年度労働保険の年度更新が4月1日から始まります。

このたび雇用保険の保険率の見直しが行われ、平成19年4月より一般事業の保険率が千分の19・5から千分の15に引き下げられる予定です。

また、本年度から石綿（アスベスト）健康被害救済のための「一般拠出金」の申告・納付が始まります。「一般拠出金」とは、「石綿による健康被害の救済に関する法律」により、石綿健康被害者の救済に充てるため、事業主の皆様にご負担いただくものです。「一般拠出金」は労災保険適用事業場の全事業主が対象で、労働保険の確定保険料の申告に併せて申告納付となりますので、ご理解とご協力をお願いします。一般拠出金率は千分の0・05です。支払い賃金総額が一千万円の場合、一千万円×千分の0・05＝五百円となります。

申告・納付の手続きは5月21日(月)が期限です。詳細は、年度更新申告書に同封してあるパンフレットをご覧ください。

▼問い合わせ先
岐阜労働局労働保険徴収室
☎058-245-8115

ダイヤル119

山火事に気をつけましょう！

統一標語
「伝えたい 森のやさしさ 火のこわさ」

空気が乾燥して季節風が強くなるこの時期は火災が発生しやすく、火の後始末が悪ければ取り返しのつかない火災となります。特に山火事は大災害となることが多く人命や貴重な財産を一瞬のうちになくしてしまいます。

山火事のほとんどは人災です。発生を防ぐには、私たちひとりひとりが気をつけなければなりません。市民の皆様には次のことを守っていただくようお願いします。

- 枯草など、火災が起こりやすい場所でのたき火はしないこと。
- たき火の場所を離れるときは、完全に消火すること。
- 強風時および乾燥時には、たき火、火入れをしないこと。
- 火入れの許可は必ず受けること。
- タバコの吸い殻は必ず消すとともに、投げ捨てないこと。
- 火遊びはしないこと。

火災・救急・救助は119番　山県市消防本部 ☎22-0119

70歳未満の国民健康保険加入者の皆さんへ

入院時の医療費の窓口負担額が減ります！

4月1日から70歳未満の国民健康保険被保険者は、事前に「限度額適用認定証」の交付を受け、医療機関に提示することで、入院時に限り、窓口負担が自己負担限度額までの支払いで済むことになり、一時的な費用負担が軽くなります。

「限度額適用認定証」の交付を受けようとする人は、保険証・印鑑を持参のうえ、市民課で申請してください。

※詳しくは、市民課（☎22−6827）へお尋ねください。なお、社会保険などに加入している人は、それぞれの機関へお問い合わせください。

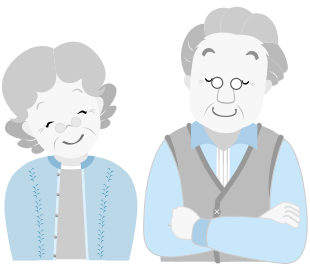

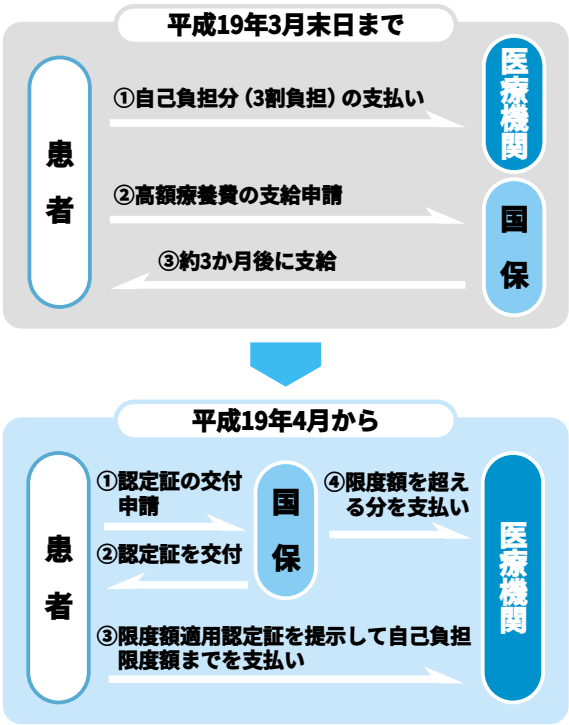

みんなの広場

健康課 ☎ 22-6838

さあ　始めましょう！いきいき脳の健康教室

このごろの生活はあまり頭を使わなくても何となく過ぎていきます。頭を使わないとだんだん機能が落ちてくることがあります。

頭が元気なうちから頭を使うことを日常生活の中で見つけ、いつまでもいきいきとした脳でいられるよう、脳をきたえ若々しい脳を保っていきましょう！

市では、高齢者の認知症予防に効果があるという川島隆太教授の研究をもとに「脳の健康教室」を開催しています。

この教室のねらいは、楽しく学習しながら脳を活性化させ、脳機能の維持と向上を図ることです。週1回、教室での音読や簡単な計算学習と、毎日15分程度の家庭学習をしていただきます。

教材は、小学校低学年程度の計算、万葉集や短歌、紀行文や童話といった読み書きです。「むずかしい」という心配はありません。

学習お手伝いの「学習サポーター」や、同じ教室の仲間と交流を深めることでより効果が得られます。

「脳の健康教室」参加者の募集

対象者　おおむね60歳以上の市民。
両会場とも先着20人、最少開催人員10人

学習日　6月～11月　週1回

開催時間　9:30～12:00
一人当たりの学習時間40分程度です

場所　西武芸公民館　毎週火曜日
伊自良老人福祉センター　毎週水曜日

費用・月額　1,575円（教材費）

申込期限　5月15日(火)

「脳の健康教室」サポーターの募集

勤務場所　西武芸公民館　毎週火曜日
伊自良老人福祉センター　毎週水曜日勤務

勤務時間　9:00～12:00【毎週火・水曜日の両方またはどちらか】

募集人数　数名

報酬　1回　2,000円

条件・資格　年齢60歳未満で高齢者の自立支援に興味のある人。

面接　面接日などは個別に連絡します。

申込方法　4月27日(金)までに履歴書を健康課に提出してください。

栄養教室参加者募集

食は健康の源。健康づくりの基本となる食生活・運動・休養の基礎について調理実習を取り入れ10回コースで開催します。

▼**第1回開催日**　5月24日(木)
午前9時30分～午後1時

▼**場所**
保健福祉ふれあいセンター

▼**持ち物**　1,000円（テキスト、食材料代含む）米一合・筆記用具・エプロン・三角巾

▼**申込**　5月10日(木)までに健康課へお申し込みください。

わかって　高齢者の気持ち

年齢はだれでも同じようにとり、いつまでも若いままではいられません。「高齢者」とは「将来の自分」であるという意識を持ちましょう。

人の性格や考え方は、その人の生きてきた長い歴史により大きく変化することが多くあります。

高齢者は一般的に長い年月を経て培われた技術と知識があり、それを日々向上させていくことができる反面、多くの喪失体験をして、消極的になりやすくなります。

また、気力が衰え悲観的になり、寂しさ・ひがみなどを持ちやすくなるなど、自分の生きてきた環境や価値観を変えにくくなるため環境の変化に適応しにくくなります。

この誇りと衰えの両方を抱えた高齢者の複雑な心理を充分に理解しましょう。

高齢者の多くは不安を抱えています。この不安は、さまざまな言動に表れてきます。うつ状態、あせりやいらだち、落ち着きのなさ、寂しがる、攻撃的な言葉（強い不満や非難、悪口など）、自己本位な欲求、ねたみなど人によって異なります。

このような言動がみられる時は、不安をやわらげ安心できるように話を聞いてあげましょう。

簡単レシピ

市食生活改善連絡協議会

《じゃがいももち》

①じゃがいも（約300g）を茹でて、つぶしておく。片栗粉（大さじ3～4）を入れてよく混ぜ合わせる。
②①を丸めて、形をととのえる。
③フライパンで両面を焼き、たれ（しょうゆと砂糖の量はお好みで）でからめる。

高富児童館・子どもげんきはうす 4月予定

学童行事参加者は、4月3日(火)午前9時より各施設ごとに申込受付を開始します。(電話での受付もできます)
※定員になり次第締め切らせていただきます。
※詳しいことは各施設にお尋ねください。
☆4月から高富児童館の休館日が毎週日曜日に変わります。

高富児童館　☎22-4750
休館日:1日・8日・15日・22日・29日・30日

学童行事　市内の小学生だれでも参加できます。一緒に遊びましょう。

将棋クラブ
7日(土)	9:30～11:00	
【持ち物】お茶		

切り絵教室
14日(土)	9:30～11:30	10人
【持ち物】しきし1枚・ハンカチ		

将棋クラブ
21日(土)	9:30～11:00	
【持ち物】お茶		

アレンジフラワー
28日(土)	10:00～11:00	10人
【持ち物】材料費500円・はさみ・大きめのマグカップ		

子どもげんきはうす　☎23-2323
休館日:1日・9日・15日・16日・23日・29日・30日

学童行事　市内の小学生だれでも参加できます。一緒に遊びましょう。

ドッジボール大会
14日(土)	10:00～12:00	
【持ち物】お茶・ハンカチ・帽子		

バルーンアートで遊ぼう
28日(土)	10:00～12:00	20人
【持ち物】ハンカチ・お茶		

出前児童館「げんき」のご案内

12日(木)	26日(木)
お話し大好き 大型絵本と手遊び	おもしろ スタンプ遊び

場所:伊自良中央公民館
時間:10:00～11:30
乳幼児親子を対象に、おもちゃ作り、リズム遊び、絵本コーナーなどいろいろな内容で年間通して実施していきます。

◆問い合わせ先
＊子どもげんきはうす　☎23-2323
(子育て支援センター)
＊高富児童館　☎22-4750

平成19年度 幼児クラブ参加者募集

高富児童館 ☎22-4750	子どもげんきはうす ☎23-2323
ピヨケロサークル	マミーサークル
毎月第1・3水曜日	毎月第2・4水曜日

●対象者
1・2歳児(H16.4.2～H18.4.1)と、その保護者(市内在住か在勤の人)
●申込受付　4月2日(月)～4月21日(土)
●申込方法　申込用紙(各施設に用意)に必要事項を記入の上、各施設にお申し込みください。

元気っ子&子育てママ・パパ集まれ

4月の読み聞かせ教室

【わくわくランド】
●会　場　高富中央公民館図書室　☎22-3351
●日　時　4月14日(土)午前10時30分～
【みやまジョイフル倶楽部読み聞かせ教室】
●会　場　みやまジョイフル倶楽部　☎55-2608
●日　時　4月 7日(土)午前10時～
4月18日(水)午前10時～
【お話しピーチク読み聞かせ】
●会　場　山県市図書館　☎36-3339
●日　時　4月 7日(土)午後2時～
4月14日(土)午後2時～
4月21日(土)午後2時～
4月28日(土)午後2時～

問い合わせ先
生涯学習課　☎22-6845

4月の家庭教育講座

講師の先生と一緒に、テーマをもとに子育てについて考えてみましょう。　※託児あります
●対　象　子育てにかかわる人どなたでも
●日　時　4月18日(水)　午前10時～正午
●会　場　桜尾公民館
●テーマ　「家庭教育の重要性」

問い合わせ先:山県家庭教育研究所
☎22-4569(代表:野沢)

4月 くらしのカレンダー Life-Calendar

弁護士相談

12日(木)	13:00～14:30	市役所（3階304会議室）

行政相談

17日(火)	13:00～15:00	(伊)老人福祉センター
20日(金)	13:00～15:00	ふれあいセンター

人権擁護相談

20日(金)	13:00～15:00	ふれあいセンター

※多重債務関係の相談は弁護士相談で受け付けます

ハッピーライフ（結婚）相談

美山山村開発センター

5日(木)	10:00～12:00
8日(日)	13:00～15:00
19日(木)	10:00～12:00
26日(木)	10:00～12:00

休日診療（診療時間 9：00～15：00、16：00～19：00）

1日(日)	遠渡内科 山県市東深瀬	☎0581-27-2888
8日(日)	ひらまつ耳鼻咽喉科 山県市高富	☎0581-22-0288
15日(日)	もりこどもクリニック 山県市東深瀬	☎0581-23-0321
22日(日)	にのみやクリニック 山県市高富	☎0581-22-1717
29日(日)	森医院 山県市高富	☎0581-22-1024
30日(祝)	岡本医院 山県市佐賀	☎0581-22-3687

乳幼児健診

3・4か月児健診		
4日(水)	受付14:00～14:15	構造改善センター
10・11か月児健診		
4日(水)	受付14:00～14:15	構造改善センター
25日(水)	受付13:00～14:00	ふれあいセンター
1歳6か月児健診		
4日(水)	受付13:30～13:45	構造改善センター
18日(水)	受付13:00～14:00	ふれあいセンター
3歳児健診		
4日(水)	受付13:00～13:15	構造改善センター
11日(水)	受付13:00～14:00	ふれあいセンター

すこやか相談（予約必要）

子ども家庭課 ☎22-6839

19日(木)	ふれあいセンター

心の相談（予約必要）

社会福祉課 ☎22-6837

26日(木)	受付13:30～15:00	ふれあいセンター

離乳食前期教室（3日前までに予約必要）子ども家庭課 ☎22-6839

17日(火)	10:30～13:00	ふれあいセンター

献血

27日(金)	受付9:30～11:00	ふれあいバザール
	受付12:00～13:00	(株)オンダ製作所
	受付14:30～16:00	ホームセンターバロー

予防接種

BCG		
27日(金)	受付13:15～14:00	ふれあいセンター
ポリオ		
19日(木)	受付13:15～14:00	ふれあいセンター
26日(木)		

乳幼児相談

9日(月)	受付10:00～11:00	構造改善センター
24日(火)	受付10:00～11:00	(伊)老人福祉センター

はみがきけんしん（フッ素塗布）

6日(金)	受付13:00～14:00	(伊)老人福祉センター
20日(金)		ふれあいセンター

5月6日までの予定

休日診療：3日(祝) なりみやクリニック 山県市高富 ☎0581-22-1213
4日(祝) 後藤医院 岐阜市三輪 ☎058-229-1031
5日(祝) 鳥澤医院 山県市大森 ☎0581-36-2311
6日(日) 松井医院 岐阜市石原 ☎058-229-5655
3・4ヶ月児健診：2日(水) 受付13:00～13:15 ふれあいセンター

「ふれあいセンター」は保健福祉ふれあいセンター、「(伊)老人福祉センター」は伊自良老人福祉センター、「構造改善センター」は美山構造改善センター

香り会館からのお知らせ

体験教室年間メニュー表

季節の体験メニューや常時体験メニュー、出張教室などいろいろな教室を年間通して開催していますのでご利用ください。

▼申込・問い合わせ先
香り会館 ☎22-5400

2007 香り会館体験教室年間メニュー

季節の体験メニュー

4月		バラ アレンジ リース せっけん				
5月	フレッシュハーブ アレンジ 虫対策スプレー					カモミール せっけん 染め
6月			ラベンダー スティック ほうき 香り			
7月				藍 染め		
8月					千日紅 アレンジ リース	
9月						レモングラス リース ほうき せっけん
10月	お香作り					
11月		クリスマス リース アレンジ				
12月			正月 リース アレンジ			
1月				バレンタイン リース アレンジ		
2月					おひなさま アレンジ コサージュ	
3月						つるかご

“期間、料金等はお問い合わせください。”

常時体験メニュー

香水	香水びん(2ml)	1,000円
	香りのペンダント(1ml)	1,500円
	コロン アトマイザー(4ml)	1,000円
	アロマコロン(50ml)	1,000円
	ルームスプレー(50ml)	1,000円
	ねり香水	1,000円
	香りのストレス解消と生活診断	1,000円
リース&クラフト	リース	600円～
	アレンジ	600円～
	プリザーブドフラワー	1,500円～
	コサージュ	1,000円～
せっけん&入浴剤	植物性ハーブせっけん(200g)	1,000円
	クリアせっけん(50g 2個)	1,000円
	バスボム(発泡入浴剤)	1,000円
	バスエッセンス(10ml)	1,000円
コスメ	ローズヒップクリーム(10g)	500円
	ローズヒップクリーム(20g)	1,000円
	リップクリーム	500円

出張教室も承ります

戸籍の窓

2月届出分
山県市届出分のみ掲載
（敬称略）

ご結婚おめでとう

高　富	山田　司		小島　雅喜
	鷲見　香代子		横山　愛
	大前　隆司	大　桑	武藤　彰紀
	山脇　千峰		古田　幸子
	土田　貴則	青　波	木村　剛大
	下村　唱子		木村　希
西深瀬	河村　剛	岩　佐	山口　慎也
	越智　由布子		奥田　幹恵
高　木	鷲見　晃治		
	立川　亜由美		

赤ちゃん誕生

高　富	林　龍之介（りゅうのすけ）	伊佐美	中島　愛莉（あいり）
佐　賀	大平　琉月（るな）	赤　尾	小山　來巳（らい）
西深瀬	土田　隆生（りゅうせい）	大　門	馬場　貴也（あつや）
	鷲見　暢（のん）	佐　野	不破　花菜（はな）
東深瀬	松下　由佳（ゆか）		早川　維央菜（いおな）
高　木	山内　泰斗（たいと）	船　越	恩田　菜々心（ななみ）
	山田　裕紀（ひろき）	岩　佐	岡部　莉子（りこ）

おくやみ

高　富	河田　清	69歳	藤　倉	橋枝　正利	63歳
	小瀬　秋彦	60歳	大　門	川島きぬ系	91歳
東深瀬	遠藤　勝康	64歳	葛　原	堀　岡古	78歳
西深瀬	大山　秀雄	85歳		宮川　けゃう	83歳
高　木	中川きんよ	76歳	田　栗	松浦　保	82歳
梅　原	福田　佶	82歳	富　永	永田　敏夫	82歳
椎　倉	大矢　忠男	86歳	岩　佐	吉田　實	83歳
大　桑	杉山冨士子	91歳			
	服部　守一	99歳			

この欄は、山県市役所本庁または支所の窓口で届出をされた、本市に住民登録がある方を掲載しています。
※本市に住民登録があり他の市区町村で届出をされ、掲載をご希望の人は市民課（☎22－6827）までご連絡ください。

「夜間納付窓口」および「夜間納税相談窓口」開設日

今月は25日（水）です

2月の来庁者　6人

- 場　所　市役所　徴収対策室
- 時　間　午後9時まで
- 問い合わせ先　徴収対策室　☎22－6843

税金は納期限までに納めましょう

2月末までの預金・土地などの差押件数……累計66件

人口の動き（平成19年3月1日現在）

		前月比
	30,877人	（－28人）
男	15,116人	（－13人）
女	15,761人	（－15人）
世帯数	9,999戸	（－3戸）

4月のごみ収集日

～5月6日	カン・白色トレイ	びん・ペットボトル	不燃ごみ 粗大ごみ	燃えるごみ
森・南・旭ヶ丘・蛍ヶ丘・田倉	5日（5月3日）	19日	18日	月・木曜日
大北・石田町・山本・双葉台・京ヶ洞・星ヶ丘・南屋敷・石畑・美里	6日（5月4日）		19日	
北町・栄町・仲町・本町1、2、3丁目	9日	20日	16日	
共和町			17日	
佐賀・見晴台・金池	10日			火・金曜日
東深瀬・高木東・阿原	7日（5月5日）	17日	10日 11日	
西深瀬	11日	23日	12日 13日	
高木（高木東・阿原を除く）	10日			
梅原	12日		24日	
桜尾	4日（5月2日）	17日	6日	
大桑	3日（5月1日）		9日	
長滝・平井・掛・松尾・上願	2日	16日	25日 26日	
洞田・小倉・大森・藤倉・大門				
北山	14日	27日	3日（5月2日）	
葛原			2日（5月1日）	
谷合	21日			
北武芸		26日	3日（5月2日）	
乾	18日		4日	月・木曜日
富波	13日	24日		
岩佐			5日	
中洞	18日	26日		

ごみは指定時間（午前7時30分）までに出しましょう

資源ごみ休日収集日

収集区域	出せる資源ごみ	収集日	収集時間	収集場所
市内全域	缶・ペットボトル・びん・白色トレイ	22日	9:00～16:00	市役所北車庫棟24・25

元気・魅力・夢・いっぱい

仲間とともに学ぶ楽しさ

美山中学校

審判の合図で、ゾーンからロボットが動く。まるで魂が吹き込まれたかのように…。繊細に動くロボットだけでなく、コントローラーを操作する選手とアシスタントの2人のコンビネーションにも魅力を感じた。

2月25日、美山中学校（稲葉律夫校長）で、選択教科（技術）の一年間の集大成として行われた「美山中学校ロボット大会」に、創意工夫を凝らしたロボットが勢ぞろいし白熱した試合を繰り広げた。

これは、自陣コートに置かれたタワーを崩さずにアイテムを取り出し得点を競い合う競技。

ロボット製作をとおして工夫し創造する能力を養った生徒たち。試合の勝ち負けより、発表会として楽しむ生徒たちのそばには、「大きく成長してくれた」と目を細めて見守る鷲見亮教諭がいた。

2年生21人と3年生28人は、ロボット製作に興味があり、技術を選んだ。週1回の授業で、自分達が願う動きを実現させるロボットを作りたいとパーツを組んだ。

同教諭から、加工・操縦技術を学び、工夫を凝らした。最初に作ったロボットを何度も作り変え、自分の考えやアイデアを形にできる取り組みに生徒たちは、「選択授業でチームや仲間と一つのことに夢中になってできる楽しさを学んだ」とうれしそうに話す。

夏休みに行われている「創造アイディアロボットコンテスト」（全日本中学校・技術家庭科研究会主催）に毎年出場。同岐阜県大会には3年連続で出場し、昨年の団体戦ではベスト8まで進出した。

授業時間だけでなく、放課後や夏休み中にも学校、友だちの家に集まって練習に励んだ成果だという。

このロボット製作で、一緒にがんばれる仲間がいることや、コンテストに参加できるのは、応援や運営に貢献してくれる温かい仲間がいることにも気づいた。

仲間との信頼関係や相手を思いやる心をもつ生徒たちは、「夢中になれるものは、どんな形であっても人として大きく成長させてくれる」と誇らしげに話してくれた。

市内の各小中学校の様子を紹介します。来月号は、乾小学校です。お楽しみに。

編集後記

▼伊自良湖の越流堰（ぜき）補修工事が終わりました。別のところにいたコイも帰ってきて、従来の伊自良湖に戻りました。そろそろお花見の季節、湖畔に映る桜もきれいです。早く満開にならないかなあ。▼四月八日(日)は、伊自良湖畔一帯で行われる「いじら湖桜まつり」。ゲストを迎えたステージ、飲食コーナーにビンゴ大会、とても楽しみです。そして、伊自良ふれあい・さわやかドーム周辺で「芝ざくらまつり」も同日開催です。▼散策に素敵な人と出かけたいけど、たぶん仕事。カメラを持って取材にうかがいます。（稲）

▼桜も咲きすっかり春です。▼今年は暖冬でしたが、目標であったスノボー、シーズン二十回以上を達成しました。営業しているスキー場がある限りまだまだ行きたいと思います。今年はほとんど飛騨のスキー場へ。アットホームな雰囲気と空いているゲレンデ。リフト券売り場のおばさん達の気さくな人柄と笑顔のとりこになりました。今月の一句「その笑顔　真似て恋人　探す僕」▼おばさんたちのように、笑顔を大切にして僕は取材に出かけます。と言っても、カメラを持つと緊張して笑顔がなくなりますが、余裕がないだけです。皆さん気軽に声をかけてください。（橋）

広報やまがた No.48

2007 4月号

発行 山県市
〒501-2192
岐阜県山県市高木1000－1

編集 総務部秘書広報課
☎0581－22－6821
FAX 0581－27－2075

平成19年4月1日発行

URL http://www.city.yamagata.gifu.jp/
E-mail info@city.gifu-yamagata.lg.jp

R100 この広報紙は古紙配合率100％を使用しています。

PRINTED WITH SOYINK この印刷物は石油系インキではなく、地球に優しい大豆油を使用したインキで印刷されています。