広報 やまがた

NO.35

3

2006

市民100人で第九を大合唱（花咲きホール　1月29日）

第二次山県市行政改革大綱および実施計画を策定しました（概要）

このほど、市長を本部長とする「山県市行政改革推進本部」での協議と、市民の有識者により構成される「山県市行政改革推進委員会」からの行政改革に関する答申を経て、第二次山県市行政改革大綱および第二次山県市行政改革大綱実施計画を策定しました。

今後、市ではこの大綱と実施計画に基づき、積極的に行政改革を推進します。

大綱と実施計画の全容については山県市ホームページで公表しています。

1. 策定の背景

山県市では、平成十六年六月に平成十六年度から十八年度までを計画期間とした山県市行政改革大綱および山県市行政改革大綱実施計画（以下「第一次山県市行革大綱および実施計画」という。）を策定し、行政改革に取り組んできました。

こうした中、すべての地方公共団体で平成十七年度から二十一年度までの具体的取り組みを示した計画（集中改革プラン）を、平成十七年度中に策定するよう国から求められました。

これは、集中改革プランを策定することにより、他の自治体との比較が可能となり、成果などがよりわかりやすくするためのものです。

本市では、計画期間の途中ですが、第一次山県市行革大綱および実施計画を踏まえて、新たに第二次山県市行政改革大綱および第二次山県市行政改革大綱実施計画を策定し、これを集中改革プランとして位置付けます。

2．これまでの取り組み

1．合併前および合併時の取り組み

- 小中学校の統合
- 遊休土地の利活用と売却
- 内部情報の電子一元化管理
- ホームページの充実
- ※グループウェアの導入

など

山県市デジタル移動無線システム

2．合併後の取り組み

- 地域情報化、防災無線などの基盤整備
- 自主防災組織の育成
- 養護老人ホーム「美山荘」の民営化
- 保育所の統合
- 敬老会、成人式などの実施方法の見直し
- 定員管理について（下表参照）

敬老会

職員数削減実績

平成11年度	455人
平成17年度	412人
削減率	9.5％（平成11年度から平成16年度までの全国平均 4.6％）

平成11年度の職員数は、合併前の山県郡3町村および3町村で構成する一部事務組合の職員数の合計

- 第一次山県市行革大綱および実施計画の取り組み（下表参照）

●第1次山県市行政大綱実施計画　平成16年度進捗状況

1．進捗状況内容

※進捗状況	1	2	3	4	5	計
件数	6	13	27	2	3	51
割合（%）	11.8	25.5	52.9	3.9	5.9	100

※進捗状況
1　未着手　　2　予定より遅れている　　3　予定どおり進んでいる
4　予定より早く進んでいる　　5　完了

2．経費節減額

節減額合計　55,021千円

○経費節減効果のあった主な項目

経常的経費の見直し……50,478千円　補助金の見直し……2,000千円
美山荘の民営化……2,466千円

※グループウェア

庁内情報ネットワークシステムを利用し、特定グループ内の情報を共有することによって、事務作業の効率化を図るためのシステムです。現在、本市では、特定・不特定職員への業務連絡、出退勤管理、会議室・公用車等の予約などに利用しています。

3. 策定方針

①第一次山県市総合計画との整合性を図る。
②個別の課題に踏み込んだ事務事業の見直し、事務の効率化などを進めて、行財政構造の質的な転換を目指し持続可能な堅固なシステムづくりに努める。
③より効率的な行政運営を推進するため、適正な人員配置により定員適正化を図る。
④職員一人ひとりが責任感と使命感を高められるよう意識改革に取り組み、より一層の職員資質向上と人材育成に努める。
⑤市民にとって「親しみやすく」「わかりやすい」行政のシステムづくり、組織改革に努める。

4. 計画期間および推進体制

(1)計画期間
平成十七年度から二十一年度までの五年間

(2)推進体制
市民の有識者により構成される「山県市行政改革推進委員会」から助言を得ながら、市長を本部長とする「山県市行政改革推進本部」が中心となって行政改革を推進します。

(3)進捗管理
進捗状況などについてホームページや広報などで速やかに公表するとともに、Eメールや意見箱などで、市民の声を受け入れる体制を整え、その都度、点検・見直しを行います。

5. 基本目標

1. 事務事業の再編・整理、廃止・統合

緊急性、優先性、効率性などを勘案して、市として実施すべき事務事業の適正な選択を図ります。
また、社会実情に応じて、事務事業の廃止・縮小・統合など、徹底した整理合理化を図ります。

○主な項目
広報の見直し、地域包括支援センターの設置、学校裁量権の拡大検討、山県市クリーンセンター受入体制の見直し

2. 民間委託等の推進（指定管理者制度を含む）

指定管理者制度[※1]の導入検討を機に、すべての公の施設の管理のあり方を再点検し、一層のサービス水準向上と行政運営の効率化を推進します。

○主な項目
外部委託および指定管理者制度の導入（社会教育施設、観光施設など）

市長の訓示を受ける職員

3. 定員管理の適正化

組織の統廃合や民間委託などを推進し、人員の削減を図るとともに、権限移譲、災害対策などの新たな業務の発生に対しては、人員の配置転換などにより対応します。
また、職員の採用については、将来の職員構成を見据えた計画的な採用に努めます。

○主な項目
職員数の削減

削減目標

平成17年4月1日現在職員数（特別行政部門、公営企業部門含む）	412人		
平成22年4月1日職員数目標（特別行政部門、公営企業部門含む）	392人		
純減人数	20人	純減率	4.9％

4. 給与の適正化など

財政事情や社会経済情勢を踏まえながら、給与の適正化を図ります。

また、年功序列的人事システムから能力・成果に応じた公平性の高い人事管理へ移行します。

○主な項目

評価制度の充実、降任希望制度の実施、旅費支給額の見直し、特殊勤務手当の見直し

5. 組織・機構の見直し

本庁組織については極力スリム化を図り、新たな[※2]行政課題などに対してはスクラップ&ビルドを基本として、時代の要請にすばやく、そして的確に対応できる組織・機構の整備に努めます。

また、市民にわかりやすく機動力のある危機管理体制を構築します。

○主な項目

組織の見直し、公民館運営の充実、危機管理体制の整備

6. 経費節減などの財政効果

ア. 経常的経費の節減

公共施設管理・単純労働事務などの民間委託、嘱託化の拡大検討などを行うとともに、光熱水費、消耗品費などの経常的経費の節減を図ります。

○主な項目

経常的経費の見直し、公園管理コスト削減

イ. 使用料・手数料などの見直し

使用料・手数料などの適正な負担水準に基づく金額の再設定や各種受益者負担金における減免のあり方を検討し、受益者負担原則の適正化を図るとともに、徴収体制についても強化します。

○主な項目

保育料の適正化、補助金の見直し、歳入金の徴収率の向上対策の充実

ウ. 財政の長期計画

長期計画に基づく優先事業の明確化と重点配分を行うとともに効率的・効果的な予算編成・執行体制を確立します。

○主な項目

効率的・効果的な予算編成・執行体制の確立、わかりやすい財政情報の公開など

7. 職員の資質向上と職場の活性化

公務員としての使命感と責任感をもち、幅広い教養や見識と魅力ある人間性を備えた職員を育成するため、職員研修の効果的な運用と充実を図ります。

○主な項目

研修[※3]制度の充実、ジョブローテーションの推進

8. 情報化の推進

市民サービスの向上と事務の効率化の観点から、CCYなどの高度情報通信技術を積極的に活用するとともに、総合利用についても推進していきます。

また、道路地図情報などの行政情報の電子化をより一層推進します。

○主な項目

地域情報化の円滑な推進、行政情報のデジタル化、情報ネットワークを利用した防犯体制の推進

CCY局舎調整卓

9. 行政サービスの向上

窓口業務については、業務に精通した職員の配置に努め、接遇研修など積極的に取り入れ、すばやく、また心のかよった市民サービスができるよう努めます。

○主な項目

市民窓口の充実、意見箱の設置、福祉サービスの明確化（「（仮称）福祉便利帳」の作成）

10. 市民との協働

市民との協働関係の構築を図るとともに、市民参加を一層推進させ、市民の声を施策に反映させるように努めます。

○主な項目

市民との協働で推進する健康づくり、市民参画の施設運営

健康ウォーキング

11. 地方公営企業の経営健全化

水道事業については、老朽施設の適正な更新に努め、より確実なライフライン[※4]確保のため、簡易水道事業の統合を図るとともに、さらなる経営合理化のための給水区域の統合を検討します。

使用料などの受益者負担金については、利用者へわかりやすい情報を提供して適正化に努めます。

○主な項目

給水区域の見直し、水道・農業集落排水施設使用料の見直し

円原配水池

12. 第三セクターなどの見直し

現在長期保有している土地の早期事業化による買戻しに努めるとともに、資金調達については、低利な資金の調達方法を検討します。

○主な項目

経営体質の改善

※1 指定管理者制度

平成十五年の地方自治法改正により、特段の制限なくあらゆる団体に公の施設の管理を行わせることができるようになった新たな制度です。指定管理者制度は、民間ノウハウなどの活用により、経費の削減とサービスの向上などを図ることを目的とします。

※2 スクラップ＆ビルド

スクラップ（経費を削減するために事業を見直したり、廃止したりすること）がなければ、ビルド（新たに事業をおこしたり予算を増額すること）はしないということです。

※3 ジョブローテーション

計画的にさまざまな職場で勤務させたり、各種研修を受けさせる方法です。

※4 ライフライン

日常生活に欠くことができないような上下水道、電気、ガス、電話などの供給システムのことです。

山県市消防出初式

一月八日、高富中央公民館で平成十八年山県市消防出初式が行われました。

この出初式では永年勤続表彰などが行われました。

なお、表彰を受けられた方は次の方々です。

岐阜県知事表彰

▼永年勤続功労章　渡邉晴臣

▼勤続功労章　安田一彦

▼功労章　矢﨑修二　桐山武　大山忠

▼消防団員優秀家族賞

棚橋守（妻）厚代　堀好宏（妻）志保　恩田剛寿（妻）有希

▼感謝状（社会貢献事業所）岐阜北農業協同組合　株式会社オンダ製作所

岐阜地域振興局長表彰

乗野学　木村政彦　宇野伴成　宇野孝司　矢﨑俊弘

(財)岐阜県消防協会長表彰

▼功績章　小島裕二　恩田康雄　森忠広　服部裕司　宇野長久　木田洋典　大沢正道　中村亘　武藤和明　大西美千晴　恩田剛寿　山田浩徳

山県市長表彰（勤続十年）

大西美千晴　大西隆広　乗野学　吉村幸司　田中隆之　多田和人　堀幸泰　恩田剛寿　恩田洋　杉山智之

山県市消防協会長表彰

▼勤労章（勤続十年）　山田竜政　佐村文平　野村孝宏　棚橋守　大西美千晴　大西隆広　乗野学　吉村幸司　田中隆之　多田和人　木村政彦　澤田昌彦　堀好宏　木村育男　堀幸泰　恩田剛寿　恩田洋杉山智之　林敏郎　牧野正之　松浦真一　横山浩人

▼感状　古川有良　深尾浩司　田中誠　藤根寛　中村久志　深見守尚　岡田陽樹　川田宗弘　村瀬文也　高橋幸嗣　加藤一成　福田光弘　三島竜二　市原啓司　田浦潤鈴木雄一朗　山田貴人　角田裕和和田淳　原淳悟　三井隆　三井睦三井悟　宇野義邦　千葉純　棚橋和夫　土田智也　小見山隆太郎西川信也　高井重典　長野年克田垣裕司　田中裕紀　田中政成江川祐輔　前平和宏　西森洋二新木敏教　丹所億　住吉達也　山田竜史　川崎重徳　花村重良　川出輝仁　山田晶　舩戸克明　清水智也　臼井康介　山田克明

山県市消防団長表彰

▼七年表彰　小島裕二　恩田康雄　福井淳　岡田陽樹　川田宗弘　矢﨑修二　川田健一　高橋伸昌　木田洋典　宇野伴成　杉山憲一　宇野孝司　大野宏幸　千葉純　浅野直樹　角守修　大村英治　棚橋大吾　土田浩二　大西隆広　宮川慎司　田中裕哉　吉村幸博　田中直弘　山田冬樹　早川渉　市川利津松浦宣幸　住吉達也　早矢仕永訓杉山博志　尾関英司　前平和宏恩田政典　早川晃央　福島一成山口健次　高瀬永宗　丹所輝朗中原誠　藤田寿実男　山田竜史宇佐見貴輝　山口隆　恩田淳司小澤増美　荒深喜久彦　山口哲史杉山竜也

▼五年表彰　田口友広　福井章人宇野良二　大野峰和　山田浩司鬼頭昌弘　岡田精　藤瀬智之　土井正樹　恩田勝彦　松影紀彦　杉山彰　木田智也　土田洋司　宇野長久　大野慎司　武藤展幸　村瀬克明　渡辺章弘　上野泰英　棚橋博　高井重典　川島輝彦　横山大輔　高橋忍　横山泰治　横山昌志木村司　井川佳泰　横山太一　宮川英也　長野史学　田中紀明　西森洋二　小原昭彦　恩田和親　植村学　木村洋伸　木村純弘　山田智弘　堀常真　丹所億　山口厚宮川栄幸　林純士　花村重良　野々村峰典　恩田和弘　花村厚輝　松井善徳　小森英和　山田晶　酒井大地　恩田剛　山田哲也　長屋和幸　藤根寛　福田光弘

▼岐阜県消防操法大会出場隊員表彰

玉井幸二　山田吉和　中島謙二横山覚　中原慎司　柴田譲

各種手続きはお早めに

税務課 ☎22・6822

軽自動車税について

軽自動車税は、軽自動車などの主たる定置場のある市町村において、四月一日現在に軽自動車などを所有している人に課されます。（月割り課税制度はありません）

軽自動車などの手続きについて

転出、譲渡、廃車、所有者の死亡などで登録事項に変更が生じた場合には、車両の種類に応じて、左の機関で相談のうえ、手続きをしてください。

手続きをしないと引き続き課税され、トラブルのもとになります。

※手続きは三月末までにおこなってください。

原動機付自転車（125cc以下のバイク） 小型特殊自動車	
手続先	山県市役所　総務部　税務課 電話 22-6822
125cc超の二輪車	
手続先	中部運輸局岐阜運輸支局 岐阜市日置江2648-1 電話（058）279-3711 （050）5540-2053
軽　自　動　車	
手続先	軽自動車検査協会岐阜事務所 岐阜市柳津町高桑西5丁目27番地 電話（058）279-1134

軽自動車税 Q&A

Q1 現在、軽自動車などを使用していないのに、納税通知書が届きました。どうしたらよいのでしょうか。

A 軽自動車などを使用せず、そのまま所有していると課税されてしまいます。譲渡または廃車される場合には、早めに関係機関で手続きをお願いします。

Q2 昨年、軽自動車などを他人に譲ったのに、納税通知書が届きました。どうしてですか。

A 軽自動車などを譲渡されたときに、関係機関で必要な手続きを行いましたか。

手続きが行われないまま譲渡されても、登録上の所有者（納税義務者）に変更が生じていないため、4月1日（賦課期日）に所有者として登録されている人に納税通知書が届くことになります。早めに関係機関で変更手続きをしてください。

Q3 原動機付自転車を盗難されました。どうしたらよいでしょうか。

A 直ちに最寄りの警察に盗難届を提出してください。

その際、届出年月日、被害年月日、届出警察署の名称や受理番号（すぐには付番されない場合もあります）を確認して控えておいてください。

その後、税務課で軽自動車税に関する必要な手続きをしてください。手続きをされないと、そのまま課税し続けてしまいます。また、盗難車両が発見された場合にも、税務課で手続きが必要になります。なお、ナンバープレートのみの盗難も多発しています。この場合にも、上記の手続きが必要になります。

軽自動車税の減免申請について

身体や精神に障害がある人が、健全な社会生活を営めるよう、一定の要件に該当する場合、軽自動車税を減免しています。

平成十八年度から新たに減免を受けようとされる人や平成十七年度に減免を受けられた人で障害の程度が変わったり、軽自動車を買い換えられたりして内容が変更された人は、手続きが必要ですので次の物を持参のうえ、税務課までお越しください。

●身体障害者手帳など
●車検証
●運転免許証
●印鑑

申請期限は四月二十四日(月)までです。

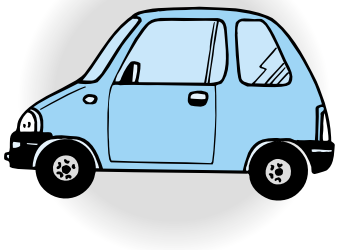

※平成十七年度に減免を受けられた人には三月上旬に通知します。

※公益のためやその業務で使用されている軽自動車の税も減免される場合があります。くわしくは税務課へ問い合わせてください。

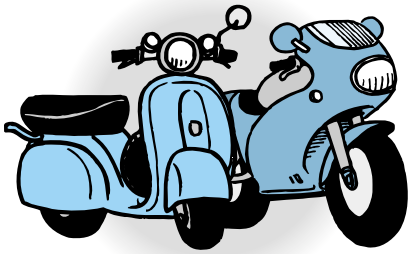

花づくり講習会のお知らせ！

市内にお住まいの人を対象に早春の寄せ植え教室を開催します。皆さんのご参加をお待ちいたしております。

参加ご希望の人は、往復ハガキでお申し込みください。

今回の定員は午前・午後とも各30人です。応募者多数の場合は抽選により決定させていただき、結果は返信用のハガキにてお知らせします。なお、1世帯1通の応募とします。

▶テ ー マ　「早春の玄関を飾る寄せ植え」
▶開 催 日　3月17日(金)
▶開催時間　（午前の部）午前10時～11時30分
　　（午後の部）午後1時30分～3時
▶開催場所　高富中央公民館　技術室
▶参加費用　2,000円（材料費）
▶申込締切　3月13日(月)　必着
▶申込方法　往復ハガキに下記事項を記入して申し込んでください。
　　〒501-2192　山県市高木1000番地1 山県市役所総合企画課内
　　山県市「花の都ぎふ」運動推進協議会
　　【往信裏面】①郵便番号　②住所　③名前　④電話番号　⑤午前か午後の希望
　　【返信表面】①郵便番号　②住所　③名前

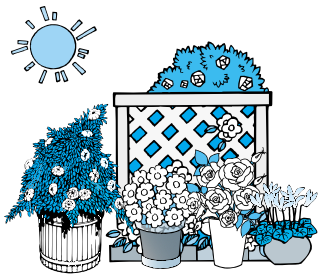

※問い合わせ先　総合企画課 ☎22－6824

ご応募いただきましたハガキにつきましては、選考のため以外には使用いたしません。

一(いち)からそば作りを勉強

伊自良北小六年生がそば打ち学習

今年度伊自良北小六年生は、総合学習の時間に「伊自良の食を探る」をテーマとして取り組んでいます。

1月31日、児童たちは総合的な学習の時間で育てたそばを使ってそば打ちを体験しました。児童たちは、昨年の8月にそばの種を畑にまき、12月に収穫。その後乾燥させてから1月20日にそば粉にしました。

この日児童たちは、校区内のそば店経営者に指導を受け、自分たちが育てたそばを心を込めて打ちました。

人との関わりを大切に

市内中学校生徒会執行部交流会

1月10日、市教育センターで今後の学校づくりに生かそうと生徒自ら発案された交流会に、各校の生徒会執行部、校長、生徒会顧問関係者約20人が参加しました。

高富中は生徒会憲章の作成など学校づくりに向けた活動、伊自良中は、スローガン「POSITIVE LIFE」のもとで行ってきたボランティア活動、美山中は、あいさつ、掃除、福祉などの重点的な5つの取り組みなど各学校の活動を発表しました。生徒たちは、他校のよさを自校の活動に取り入れようと意欲的。質疑が飛び交う活気ある交流会になりました。

子どもとの接し方を学びました

シルバー人材センター接遇研修

1月18日、山県市シルバー人材センターが子どもとの接し方を学ぶ講習会を開催しました。

公民館などで放課後に児童の世話をするみちくさクラブや市内のスーパーの室内遊技場などで働く会員約20人が参加し、絵本の読み聞かせや子どもとの接し方などを学びました。

読み聞かせの講習では、美山ジョイフル倶楽部などで読み聞かせをしている武藤晴美さんを講師に招き、「絵本に入り込むことが大事」という熱心なアドバイスのもと、会員たちは順番に絵本の読み聞かせに挑戦しました。

民話で脳の柔軟体操！

いこいの広場

1月11日、高富公民館で開催した「いこいの広場」で認知予防のために音読会を行いました。参加した24人が4班に分かれ、美山地域に伝わる民話「お佐多川」「樫瀬の引っ越し」「スットンさとモルゾ」の3つを交代に声を出して楽しそうに読みました。

声に出して読むことを心がけ、毎日家でも読むことを習慣にできたらいいですね。

ルール遊びは大事だね

乾保育園新年お楽しみ会

1月17日、乾保育園で園児26人が新年お楽しみ会で、お正月らしい遊びをしました。

同園では、「集団遊びを通して昔からのルール遊びを大切にしよう」と毎年行われています。

園児らはグループに分かれ、すごろく、福笑い、ボーリングなどを楽しみました。すごろくでは、サイコロを元気よく投げみんなで目の数を数えながら楽しくゴールを目指しました。このほかにも、たこ揚げに挑戦しにぎやかな声が大空に響きました。

快適な生活環境づくりを目指して

高富浄化センター（仮称）建設工事起工式

1月23日、高木に建設予定の山県市高富浄化センター（仮称）建設工事起工式を行いました。

この浄化センターは、高富、富岡小学校区の下水処理施設で約1万5,000人が使用することが見込まれ、平成20年4月に一部供用を開始する予定です。

この日は、市長や市議、工事関係者が工事の安全を祈願しました。

事故にあわないために
シルバーセーフティースクール

1月27日、今年度大桑地区で実施している「高齢者交通安全大学校」の一環として、三田洞自動車学校で「シルバーセーフティースクール」を開催しました。

この講習会は、運転免許証を持たない高齢者約40人を対象に、三田洞自動車学校の講師から歩行者が被害にあう事故の発生状況の講話や屋外での体験学習などが行われました。

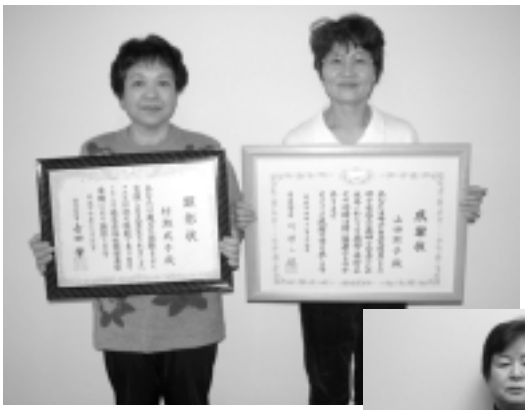

困難を克服した人、手助けされた人
山田さんが厚生労働大臣表彰
杉山、村瀬さんが県知事表彰

このほど、高富の山田照子さんが、長年にわたり母子自立指導員として母子寡婦の支援をされてきたことで厚生労働大臣から表彰を受けられました。

また、高富の杉山すみゑさんと藤倉の村瀬成子さんが長年寡婦であるという困難を克服し自立更正されたとして県福祉関係表彰で県知事表彰を受けられました。

おめでとうございました。

長年の選挙事務に功労されました
総務大臣から表彰と感謝状

このほど、曽我部光宗市選挙管理委員会委員長が長年選挙事務に功労があったとして、総務大臣から表彰を受けられました。

また、藤田市太市選挙管理委員会委員も長年選挙事務に功労されたことにより総務大臣から感謝状が送られました。

曽我部委員長は昭和55年から高富町選挙管理委員に、藤田委員は昭和52年から美山町選挙管理委員になられ公平忠実に選挙事務にあたられてきました。おめでとうございます。

たくさんとべたかな

大桑小でなわとび大会

1月31日、大桑小学校でなわとび大会が行われました。

大桑小学校では12月からクラス単位での大縄跳びなどに取り組んできており、県教育委員会が主催する「チャレンジスポーツ inぎふ」に登録し、県下の他校の児童と競い合いながら記録を伸ばしてきました。また、速くとぶための工夫をしたり、励まし合ったりして学級づくりも進めてきました。

この日はその集大成としての大会で児童たちは、日ごろの練習の成果を十分に発揮し今まで以上の記録を出せるよう必死にがんばっていました。

約120人が国の財政状況を勉強

財務行政懇話会

2月2日、市役所大会議室で財務行政懇話会が開催されました。

この懇話会は、財務省東海財務局岐阜財務事務所が主催。同事務所の石原恭介所長が「我が国財政の現状と課題」と題し講演されました。

石原所長は用意された資料をもとに、現代社会が抱える問題点や今後の財政の課題などをわかりやすく説明されました。

高富小の西尾さん最優秀賞

県の「社会を明るくする運動」作文

このほど、第55回社会を明るくする運動作文コンテストに小学生の作品で最優秀の県実施委員会委員長賞を受賞した西尾しおりさんが、市長を表敬しました。

西尾さんは、高富小学校の6年生で家族のきずなが社会を明るくすると主張。夏休みの宿題として書いた今回の作文。「思ったこと、日常のことを書いたのですらすらと書けました。幼児への虐待など悲しい事件が世の中からなくなればと思います」と西尾さんは話されていました。

のんびりと育てることが大事

第26回ことばを育てる学習会

第26回ことばを育てる学習会が、2月5日高富中央公民館で行われました。

この学習会は、ピッコロ療育センターの「親の会」が主催し、毎年行われています。

今回は、岐阜大学の柚木馥（ゆずき ふく）名誉教授の「わが子を見守る－のんき、根気、元気が必ず子供の姿に現れてくるはず－」と題した講演や親による体験発表が行われました。柚木名誉教授は、ユーモアを交えながら、子どもとの接し方などを話されました。

春のセンバツに出場

高富の中島選手が甲子園に

第78回選抜高校野球大会出場校に決まった岐阜城北高校。

同校のメンバーとして出場されることになった中島直也さんが2月6日、市長を表敬されました。

中島さんは小学3年生の時、高富野球スポーツ少年団に入団、高校入学までは投手として活躍。現在は同校総合学科の2年で、長打力と勝負強い打撃が特徴の右投げ左打ちの一塁手として厳しい練習にはげんでいます。

中島さんは、「堅い守りとつなぐ野球に徹し、仲間を信じてがんばります」と力強く話していました。

自らの体験をもとに発表

消防職員意見発表会

2月6日、山県市消防本部で消防職員意見発表会を開催しました。

この発表会は、南北消防署の予選会を通過した6人が消防防災に関するテーマを制限時間内で発表し、内容や話し方、態度などを点数化し競いました。

発表者は消防防災の最前線で感じる意見や提言を堂々と発表しました。

この発表会での上位2人は、3月に各務原市で行われる岐阜地区大会に出場します。

CHANNEL GUIDE

ＣＣＹ番組ガイド

MARCH 2006

3

3.1 ▶ 3.31

番　組　案　内

みなさん出番ですよ！《3日、7日》

◆　高富中央公民館「生涯学習フェスタ」

カラオケ、舞踊などの舞台発表や作品展示など１年の学習の成果を発表します。

かんたんクッキング《１０日、１４日》

◆　骨を丈夫にするカルシウムがたっぷり含まれている料理

「ひじき御飯」「チキンとトマトのチーズ焼き」「わかさぎの南蛮づけ」の３品を紹介します。

子ども広場《１６日、２０日》

◆　富岡小学校「ふるさと学習」

富岡小学校の「ふるさと学習」を紹介します。富岡小学校では、ふるさと富岡の自然や環境、人とのふれあい、伝統・歴史を大切にした学習や活動に取り組んでいます。１、２年生の生活科、３年生～６年生の総合の時間や「あいさつ」「あそび」「ふれあい」を合言葉に全校で取り組む学校の宝ものづくりの場で、よりよいくらしづくりを目指しています。

みなさん出番ですよ！《１７日、２１日》

◆　高富中学校卒業式

平成１７年度高富中学校卒業生１９９人の卒業式の模様を、中学校に入学してからの３年間の行事などを振り返り、生徒たちが学校で学んだこと、仲間との絆が生まれた体育祭や宿泊研修など懐かしい映像を取り入れながら放送します。

みなさん出番ですよ！《２３日、４月９日》

◆　伊自良中学校卒業式

伊自良中学校３年生４２人が、思い出深い中学校から巣立ちます。その最後の日となる「卒業式」の模様を放送します。

みなさん出番ですよ！《２４日、４月１０日》

◆　美山中学校卒業式

３年間のいろいろな思い出が胸中を駆けめぐる中、巣立ちの日を迎えた美山中学校３年生８６人の卒業生。旅立ちの日である卒業式の模様を放送します。

山県市議会《２７日～３１日、４月３日～７日》

◆　平成１８年第１回定例会

提案説明・一般質問

こんなときは、連絡・届出を！

◎　転出等で脱退されるとき
◎　家を新築されるとき
◎　住所変更されたとき
◎　家の建て替え等により利用停止されるとき
◎　宅内電話の電話番号が変わったとき
◎　加入者死亡等により加入者名義が変わったとき
◎　口座番号・口座名義人を変更されたとき
◎　免除事由が発生したとき

チャンネル配列			
	【1 ch】 東海テレビ	【2 ch】 QVC	【3 ch】◆NHK総合
	【4 ch】 中京テレビ	【5 ch】 CBC	【6 ch】 岐阜放送
	【7 ch】◆NHK衛星第一	【8 ch】 CCY	【9 ch】◆NHK教育
	【10ch】 テレビ愛知	【11ch】 メ～テレ	【12ch】 朝日ニュースター
	◆印の受信料は、別途必要となります。		または、◆NHK衛星第二

3日（金）	4日（土）	5日（日）
みなさん出番ですよ！ 高富中央公民館 発表会	ふれあいトピックス 先週の月曜日から 日曜日までの市内の ニュースや行事など	ふれあいトピックス （再放送） 先週の月曜日から 日曜日までの市内の ニュースや行事など
10日（金）	**11日（土）**	**12日（日）**
かんたんクッキング 骨を丈夫に！ カルシウム たっぷりの料理	ふれあいトピックス 先週の月曜日から 日曜日までの市内の ニュースや行事など	ふれあいトピックス （再放送） 先週の月曜日から 日曜日までの市内の ニュースや行事など
17日（金）	**18日（土）**	**19日（日）**
みなさん出番ですよ！ 高富中学校 卒業式	ふれあいトピックス 先週の月曜日から 日曜日までの市内の ニュースや行事など	ふれあいトピックス （再放送） 先週の月曜日から 日曜日までの市内の ニュースや行事など
24日（金）	**25日（土）**	**26日（日）**
みなさん出番ですよ！ 美山中学校 卒業式	ふれあいトピックス 先週の月曜日から 日曜日までの市内の ニュースや行事など	ふれあいトピックス （再放送） 先週の月曜日から 日曜日までの市内の ニュースや行事など
31日（金）	**1日（土）**	**2日（日）**
山県市議会定例会 一般質問 ⑤	ふれあいトピックス 先週の月曜日から 日曜日までの市内の ニュースや行事など	ふれあいトピックス （再放送） 先週の月曜日から 日曜日までの市内の ニュースや行事など
7日（金）	**8日（土）**	**9日（日）**
山県市議会定例会 （再放送） 一般質問 ⑤	ふれあいトピックス 先週の月曜日から 日曜日までの市内の ニュースや行事など	ふれあいトピックス （再放送） 先週の月曜日から 日曜日までの市内の ニュースや行事など

放送時間

5：00～
文字放送
6：30～
ＣＣＹ番組 文字放送
9：30～
ＣＣＹ番組 文字放送
12：30～
ＣＣＹ番組 文字放送
15：00～
サイエンスチャンネル
18：00～
文字放送
18：30～
ＣＣＹ番組 文字放送
21：30～
ＣＣＹ番組 文字放送
23：00～
ＣＣＹ番組 文字放送
1：00～5：00
放送休止

１５時から１８時までのサイエンスチャンネルは、科学の不思議がいっぱい詰まったワクワクドキドキの番組です。

※　都合により番組が変更になる場合がありますがご了承ください。

CCYふれあいチャンネル8

3月

March　弥生【やよい】

【月の異称】桜月（さくらづき）

３日≪ひな祭り≫　６日≪啓蟄≫

１８日≪彼岸入り≫　２１日≪春分の日≫

		１日（水）	２日（木）
		ふれあいトピックス （再放送） 先々週の月曜日から日曜日までの市内のニュースや行事など	ニッポンＮａｖｉ 特区でつくる地域の元気
６日（月）	７日（火）	８日（水）	９日（木）
ニッポンＮａｖｉ （再放送） 特区でつくる地域の元気	みなさん出番ですよ！ （再放送） 高富中央公民館発表会	ふれあいトピックス （再放送） 先々週の月曜日から日曜日までの市内のニュースや行事など	ふるさとタイム ふる里 山の祈り詩
１３日（月）	１４日（火）	１５日（水）	１６日（木）
ふるさとタイム （再放送） ふる里 山の祈り詩	かんたんクッキング （再放送） 骨を丈夫に！カルシウムたっぷりの料理	ふれあいトピックス （再放送） 先々週の月曜日から日曜日までの市内のニュースや行事など	子ども広場 富岡小学校ふるさと学習
２０日（月）	２１日（火）	２２日（水）	２３日（木）
子ども広場 （再放送） 富岡小学校ふるさと学習	みなさん出番ですよ！ （再放送） 高富中学校卒業式	ふれあいトピックス （再放送） 先々週の月曜日から日曜日までの市内のニュースや行事など	みなさん出番ですよ！ 伊自良中学校卒業式
２７日（月）	２８日（火）	２９日（水）	３０日（木）
山県市議会定例会 提案説明 一般質問 ①	山県市議会定例会 一般質問 ②	山県市議会定例会 一般質問 ③	山県市議会定例会 一般質問 ④
３日（月）	４日（火）	５日（水）	６日（木）
山県市議会定例会 （再放送） 提案説明 一般質問 ①	山県市議会定例会 （再放送） 一般質問 ②	山県市議会定例会 （再放送） 一般質問 ③	山県市議会定例会 （再放送） 一般質問 ④

8 ケーブルインターネット

テレビがネットがＣＣＹで変わる！！
インターネットは高速・常時接続・定額制のＣＣＹで！

ケーブルインターネットのメリット

1 高速通信！

光ファイバと同軸ケーブルを使用するため高速な通信サービスでご利用いただけます。
画像や動画などの大容量情報にも十分に対応できます。

2 距離による速度低下の心配なし！

ＡＤＳＬのように距離により速度が低下することがないので遠くても安心。
距離に関係なく安定したスピードが楽しめます。
※　同時に大勢の加入者が利用すると通信速度は低下します。

3 使えば使うほどおトク！

電話料金は不要で、モデム料金とプロバイダ料金が含まれた完全定額制。
常時接続でいつでも使えますので使えば使うほどおトクです。

インターネット《一般加入》　※　通信速度は規格上の最大値で、最大値による通信速度を保証するものではありません。

コース区分	月　額	通信速度（ベスト・エフォート）
スタンダード10M	2，100円	下り１０Ｍｂｐｓ
ハイスピード30M	2，625円	下り３０Ｍｂｐｓ

オプションサービス

内　容	月　額	備　考
メールアカウント追加	210円	1個 最大10アカウントまで
メールボックス容量追加	210円	5MB 最大250MBまで
ホームページ容量追加	420円	10MB 最大130MBまで
ファミリープラン（メールボックス・ホームページ付き）	525円	2ＩＤ追加・3台まで同時接続可能
	1，050円	4ＩＤ追加・5台まで同時接続可能
	1，575円	6ＩＤ追加・7台まで同時接続可能

注）テレビ・インターネットに関して、視聴・利用の有無にかかわらず申し込まれた翌月から料金が発生します。
インターネットをご利用の方は、有線テレビのお知らせなどをメールでお送りしておりますのでご確認ください。（マイニフティ【https://enter.nifty.com/my/】）

ケーブルコミュニケーションやまがた
〒501-2105　岐阜県山県市高富２２０３番地　　ＴＥＬ　（0581）22−6100
E-mail　ccy@city.gifu-yamagata.lg.jp　　ＦＡＸ　（0581）22−5333

納め方で納付金額が違います。あなたはどれを選んでますか？

国民年金保険料　162,960円

ここに記載した金額は、平成17年の国民年金保険料です。

現金で毎月納付すると 162,960円 (13,580円×12回)	割引なし	口座振替で毎月納付すると 162,480円 (13,540円×12回)	480円割引
現金で半年前納すると 161,640円 (80,820円×2回)	660円割引	口座振替で半年納付すると 160,070円 (80,550円×2回)	930円割引
現金で1年前納すると 160,070円	2,890円割引	口座振替で1年前納すると 159,540円	3,420円割引

割引でこんなにお得！になるんです

～国民年金保険料の前納制度～

なるほど、
一度に高額の保険料を支払うとちょっと敬遠してしまうけど、長期的に継続していけば、前納制度はお得だね。
それに、口座振替にすれば納め忘れもないし、早収割引制度があってもっとお得になるんだね。

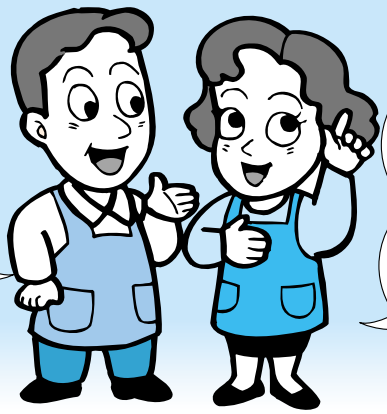

えっ、知らなかった。
口座振替だから安心してたけど、毎月納付とくらべたら、割引が全然違うんだ。半年か1年の前納にした方が絶対お得だよね。

前納の手続きをするには

納付書による前納希望の場合は早めに連絡してください。

岐阜北社会保険事務所へ連絡すると、「前納用納付書」が送られてきます。納期限までに納めてください。

口座振替の前納希望の場合は、3月中旬までに手続きをしてください。

「国民年金保険料口座振替(変更)申出書」を指定口座の金融機関か郵便局、岐阜北社会保険事務所へ提出してください。指定された口座から納期日に引き落としされます。

※国民年金保険料口座振替（変更）申出書は、各金融機関や郵便局などの窓口にあります。また社会保険事務所や市役所、各支所の窓口にもあります。

途中からでも手続きできます

5月以降でも前納を希望される場合でも手続きができます。割引料金など詳しいことは、岐阜北社会保険事務所へおたずねください。

■問い合わせ先　岐阜北社会保険事務所
☎ 058-294-6363
市民課　☎ 22-6827

花咲きホール イベントガイド

子どもミュージカル

呪文のような不思議なことば「みしのたくかにと」より

（内容）
規則や勉強に縛られた生活の王子が、町の子どもたちとの出会いにより、友情を深めていく物語を、歌と踊りとお芝居により演じます。

（みどころ）
プロの演技指導と歌唱指導により、こどもたちはどんどん個性を発揮し、大人たちと一緒に舞台を創り上げています。生き生きと自信に満ちた子どもの姿をご覧ください。

3月26日（日）

開場　午後1時30分
開演　午後2時

場所　花咲きホール

出　演

王子	森田　采
ハバットおばさん	小川茂子
村の子どもたち	子どもミュージカル応募の子どもたち15人
侍従長	林　孝明
女官	山田眞理子・笠井収子ほか
役人ほか	山県市の皆さん

チケット
〔※全指定席〕

高校生以上　500円
中学生以下　無料
（事前に整理券をお求めください）
好評発売中

今後のイベント情報

実　施　日	内　　容	料　　金	発　売　日
4月15日(土) 18：30～	**ワールド・パーカッションライブ** “和太鼓四神”による韓国とアフリカの伝統打楽器共演	大　人　1,000円 高校生以下　500円 ［全指定席］	3月1日(水)
5月27日(土) 18：30～	**寺井尚子ジャズライブ** 情熱的で躍動感溢れる人気のジャズ・ヴァイオリン奏者によるコンサート	大　人　2,000円 高校生以下 1,000円 ［全指定席］	3月17日(金)
6月17日(土) 19：00～	公共ホール音楽活性化事業 **マリンバ・コンサート**	大　人　1,000円 高校生以下　500円 ［全指定席］	4月14日(金)

※完売の場合、当日券はありません。当日券は各500円増。

ピアノの弾き込み
一般公開のお知らせ

次の日程でピアノの弾き込みを行っています。
午後のゆったりとした時間を楽しみに来てはいかがですか。

■日時　3月10日(金)、17日(金)、24日(金)、31日(金) いずれも午後2時～

募集

ホールボランティア
随時募集しています

問い合わせ先

チケット取り扱い場所・時間

花咲きホール、古田紹欽記念館、伊自良図書館、総合体育館、高富・伊自良・美山中央公民館、教育委員会文化課、山県市役所会計課
開館、開庁日の午前9時～午後5時

文化の里　花咲きホール

☎36－2323
FAX36－2777
hanasaki@city.gifu-yamagata.lg.jp
休館日／休日(日曜日)の翌日・第3日曜日

文化の里　古田紹欽記念館からのお知らせ

お茶のボランティア会員になりませんか？

古田紹欽記念館では、お茶のボランティア会員(グループを含む)を募集しています。

活動内容としては記念館が主催する茶会などで、茶会を受け持っていただいたり、スタッフとして協力をしていただきます。

ボランティア会員として協力していただける人には、稽古などで記念館を使用する場合の減免などの特典のほか、会員限定の交流会などで茶会を楽しんでいただく機会も設けています。

■対 象 者　市内在住の茶道経験者
(個人・グループ・流派を問わず)
■応募方法　電話、FAXまたは直接記念館に申し込みください。
■応募期間　随時

■申込・問い合わせ先
古田紹欽記念館 ☎36-1023
FAX36-3321

コミュニティスペースの利用をしてみませんか？

古田紹欽記念館では、玄関横に附属するコミュニティスペースを地域振興につながる活動を行うグループや団体などを対象に貸し出しを行います。

なお、申し込みが複数の場合は調整をさせていただきます。

◆面　　積　約29平方メートル
◆使用方法　展示および特産品などの販売
(飲食物調理販売は不可)
◆貸出期間　平成18年4月1日～
平成19年3月31日
※1日単位で短期間でも可。ただし、申し込みが複数の場合は、貸出期間が長い方を優先。
◆使 用 料　1日1,050円（内容により減免あり）
◆申込方法　3月23日(木）までに、当記念館に直接申し込みしてください。

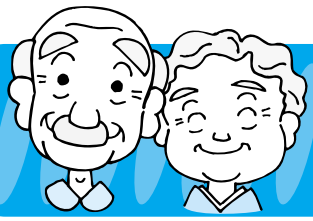

げんきが一番
いつまでも元気な暮らしを支えるために

高齢者の低栄養を予防しましょう

元気な高齢者は、食生活も健全だと思われがちですが、決してすべての人にはあてはまりません。「食」のばらつき、偏りはどの年代にもあります。

長寿の人が「粗食」を健康の秘けつとして挙げられることがよくありますが、ある大学の調査によると高齢者が元気に長生きするには「肉や油脂をよくとって栄養を改善すること」がまず重要という結果が出ています。

山県市では岐阜女子大学家政学部健康栄養学科の学生に協力いただき、三会場で低栄養予防教室を開催しました。そこで学習したことの一部を紹介します。

■教室の目的

高齢者の低栄養を予防し、寝たきりや認知症を予防する

■教室の内容

身体計測、血液検査、食事調査毎回、試食四回、歯科検診、体操など一会場につき八回コース

■低栄養とは

低栄養とは、簡単に言うと「栄養失調状態」のことを言います。

低栄養の判定には、血清アルブミン値を主に用います。

血清アルブミン値

三・五g/dl以下　低栄養

四・〇g/dl以上　良好

■低栄養の影響

低栄養状態になってしまうとさまざまな病気の発症、進行を促す。寝たきり、認知症の原因となる。

■低栄養の原因

一、単一的な食生活習慣
（いつも同じようなものばかりの食事）

二、機能の低下
（よく噛めない、消化吸収が悪いなど）

三、食事に関する関心が薄い。
（知らない、知ろうとしない、工夫しない）

四、たんぱく質の摂取不足
（粗食でいいと思っている、肉や魚が必要なことを知らない）

低栄養予防にはたんぱく質の十分な摂取が必要

■たんぱく質とは

働きは

身体を作るもと（筋肉やつめ、血管、皮膚や髪の毛など）になります。

種類は

動物性たんぱく質（肉類、魚介類、卵、牛乳）と植物性たんぱく質（大豆、納豆、豆腐）があります。

低栄養には動物性たんぱく質の摂取が大切

栄養教室では高齢者でも簡単に作ることができるよう、調理の仕方や、電子レンジの使い方、電子レンジを使った料理の仕方、レトルト食品の利用の工夫、一日にとる量の実際量を見るなど今日からできるような内容で学習しました。

食事調査では普段なにげなく食べている食事でどんな栄養素が足りなくて、どんな栄養素が足りているか一人ひとり分析をして、気をつけることを確認しました。

面倒くさがらず、ちょっとした一工夫が大切です。これからもますます元気で生活できるよう、いろんな種類の食材をとるよう心がけましょう。

在宅介護支援センター

山県市在宅介護支援センター	☎22-6838
山県市社協在宅介護支援センター	☎52-2800
椿野苑在宅介護支援センター	☎22-6003
桜美寮在宅介護支援センター	☎36-2013

在宅介護支援センターでは高齢者の生活や介護について相談を受けています。

講演会のお知らせ

認知症の人を介護された体験を聞き、正しい理解と今後のかかわり方を考えましょう。

▼演題
「認知症を理解するために」

▼講師
認知症をかかえる家族の会

▼日時
三月二十二日(水)
午後一時三十分～午後三時

▼場所
保健福祉ふれあいセンター三階

介護保険

【問い合わせ先】
長寿福祉課　☎22-6838

3月中に届きます 新しい介護保険被保険者証

新しい保険証には有効期限がなくなりました

保険証は、第1号被保険者（65歳以上）と第2号被保険者（40歳から64歳）で、要支援・要介護と認定されている人に交付されます。

保険証が届いたら、住所、氏名、生年月日などに誤りがないかを必ず確認してください。

保険証はこんなときに必要です

◎要介護認定を申請（更新）するとき
◎介護サービス計画の作成を依頼するとき
◎介護サービスを利用するとき
※介護保険の申請などが必要になったときのために大切に保管しましょう。

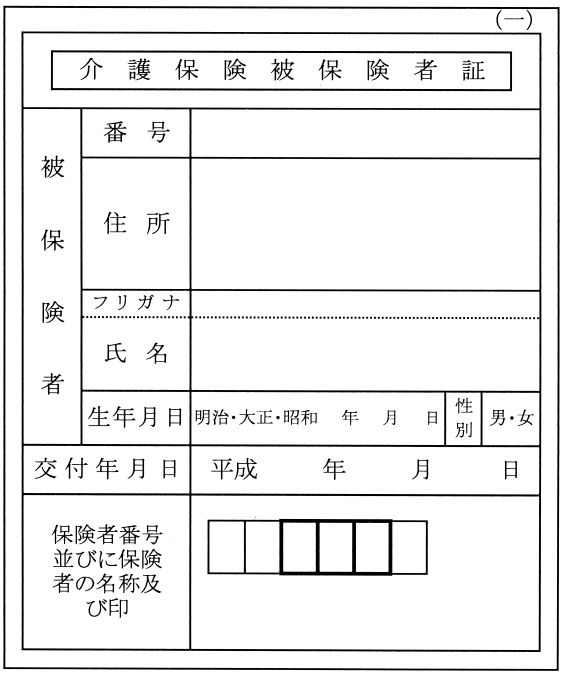

（一）

介護保険被保険者証				
被保険者	番号			
	住所			
	フリガナ			
	氏名			
	生年月日	明治・大正・昭和　年　月　日	性別	男・女
交付年月日		平成　年　月　日		
保険者番号並びに保険者の名称及び印				

介護保険料の納め忘れに注意！

特別な理由もなく介護保険料を納めないでいると、滞納していた期間に応じて介護保険サービスを利用するときに下のような措置がとられますので注意してください。

1年以上滞納した場合

介護サービスを利用するとき、いったん利用料の全額（10割）を自己負担し、市窓口で申請すれば費用の9割が払い戻しされます。（償還払い）

1年6か月以上滞納した場合

サービス利用料の償還払い支給が一部または、全額差し止めになります。さらに滞納が続くと差し止められた金額が滞納保険料の納付にあてられます。

2年以上滞納した場合

介護保険料未納期間に応じて、サービス利用料が1割から3割に引き上げられたり、高額介護サービス費が受けられなくなります。

※保険料徴収の権利は、2年で時効です。

2年以上滞納した介護保険料をあとから納めようとしても、さかのぼって納めることができません。納付できない理由がある場合はそのままにせず、必ずご相談ください。

健康ひろば

問い合わせ先　健康課　22-6839

食のボランティア団体紹介

山県市食生活改善連絡協議会

わが家の食卓を充実させることによって家族の健康管理をすることから出発した食生活改善推進員は、「食生活を改善する人」で女性の豊かな感性と知性を軸に、一人ひとりの力が結集され組織の力を生かして近隣から地域住民へと食生活改善の実践の和を広げています。

私たちの健康は私たちの手で”を合言葉に「ヘルスメイト」の愛称で食生活を通したボランティア活動を行なっています。市では百十一人の会員が、資質向上を目的に研修を重ねています。

◆活動は

高齢者支援としていこいの広場での調理支援。

「健康日本21」目標達成のため、日常の生活習慣をあらため、生活習慣病のリスクを減らすため、男性を対象とした「男子厨房クラブ」の開催。

地域伝達講習として、推進員以外の地域の人への料理講習会。

小学生を対象とした夏休みおやこ料理教室を各地域で開催しています。

食育推進ボランティア

次世代を担う子どもたちに、身体に必要な食べ物、食の大切さを伝え、好ましい食習慣と豊かな心を身につけることを目的とし、地域ぐるみで食教育を推進するため、今年度食育ボランティア講座を開講しました。

子どもを取り巻く食の問題に危機感を感じ受講する人、子育て真っ最中の母親は学校で子どもが食育を学ぶので自分も勉強しておきたいなど動機はさまざまですが、三十人が受講しました。

食育の必要性や地域での進め方を学習し、食育の幅の広さを改めて認識し、ボランティアの活動を、媒体（紙芝居・パネルシアター）を利用した食育をするエプロンシアター班と子どもたちが実際に調理を体験し、食育を進めるクッキング班に分かれて活動を進めることとしました。

上の写真は、十一月二十日健康フェアでの食育教室の様子です。

★来年度は

地域ですすめる食育

食育は子どもたちの世界だけでなく、生涯を通じて必要です。子どもたちに恥じないよう大人も食について、今一度見直してみませんか。

山県市食生活改善推進員は、地域での普及活動を推進します。食について・料理を学びたい人は、一グループ五人以上で出張料理講習会を開催しますので、事務局まで申し込みください。

食育ボランティアの活動は、主に子どもたちを対象に活動していきます。エプロンシアター班は市内乳幼児学級や保育園など。

クッキング班は子どもたちのクッキング教室の開催を考えています。

この2つの食のボランティア団体の食の支援により、心身ともに豊かで元気な町づくりを目指していきます。

■問い合わせ先

市食生活改善連絡協議会
事務局（健康課内）
☎22-6839
FAX 22-2117

3月 高富児童館・子どもげんきはうす 学童行事

市内の小学生ならだれでも参加できます。一緒に遊びましょう！

高富児童館 ☎22-4750

日	曜日	時間	行事名	定員	持ち物
4日	土	9:00～12:00	切り絵	10人	しきし1枚・ハンカチ
4日	土	13:15～15:30（時間厳守）	パン教室（高富公民館集合解散）	15人	材料費300円・お茶・エプロン・ビニール袋・食器拭き用タオル・ハンカチ
11日	土	9:00～12:00	切り絵	10人	しきし1枚・ハンカチ
12日	日	9:00～11:00	将棋クラブ		ハンカチ・お茶
18日	土	10:00～12:00	アレンジフラワー	10人	材料費500円・花器・はさみ
25日	土	10:00～12:00	ドミノで遊ぼう		ハンカチ・お茶

子どもげんきはうす ☎23-2323

日	曜日	時間	行事名	定員	持ち物
11日	土	10:00～	茶道	10人	お茶・大きめのハンカチ
18日	土	10:00～	竹馬検定（雨天：ゲーム遊び）	10人	お茶・ハンカチ
25日	土	10:00～	一輪車検定（雨天：ゲーム遊び）	10人	お茶・ハンカチ

参加者は、3月1日午前9時より申込受付けを開始します。（電話での受付もできます。）
※定員になり次第締め切らせていただきます。
※くわしいことは各施設におたずねください。

幼児クラブのお知らせ

人形劇団「ぽけっと」の 腹話術と人形劇

3月22日(水) 10:30～

ピヨピヨ・ケロケロ・いちご・めろんクラブ合同

場　所：子どもげんきはうす

高富児童館 ☎22-4750

日	曜日	時間	クラス	行事
8日	水	10:30～	ピヨピヨクラブ（1歳児） ケロケロクラブ（2歳児）　合同	保育園のお友達と遊ぶ

子どもげんきはうす ☎23-2323

日	曜日	時間	クラス	行事
14日	火	10:30～	いちごクラブ（1歳児）	お別れ会
15日	水	10:30～	めろんクラブ（2歳児）	お別れ会

※参加したい方はクラブへの申し込みが必要ですので各施設へおたずねください。

平成十八年度 幼児クラブ参加者募集

市内在住か在勤の人を対象に幼児と保護者が一緒になって、楽しく創作活動や集団遊びします。

一歳児
平成十六年四月二日～平成十七年四月一日生まれ

二歳児
平成十五年四月二日～平成十六年四月一日生まれ

◆高富児童館
☆ピヨピヨクラブ（一歳児）
毎月第一・第三火曜日
☆ケロケロクラブ（二歳児）
毎月第一・第三水曜日

◆子どもげんきはうす
☆いちごクラブ（一歳児）
毎月第二・第四火曜日
☆めろんクラブ二歳児
毎月第二・第四水曜日

◆申込方法
各施設に用意してある申込用紙に必要事項を記入のうえお申し込みください。

◆受付　三月一日(水)～四月二十二日(土)

◆お問い合わせ先
高富児童館　☎22-4750
子どもげんきはうす　☎23-2323

お知らせ広場

募集

日日雇用職員募集

図書館職員

▼**募集人員**　一人
▼**賃金**　日額五千六百円
▼**勤務内容**　図書の収集、整理、管理および窓口業務
▼**勤務時間**　午前八時三十分～午後五時十五分のうち実働七時間
▼**勤務地**　伊自良図書館
▼**雇用期間**　平成十八年四月一日～平成十九年三月三十一日
▼**勤務日**　火曜日～日曜日（第三日曜日を除く）の週三日程度
▼**資格**　十八歳以上四十五歳未満の人
▼**応募方法**　三月十七日㈮までに履歴書を伊自良図書館へ提出してください。
▼**問い合わせ先**　伊自良図書館　☎36-3339

給食調理員

▼**募集人員**　二人
▼**賃金**　日額五千七百円
▼**勤務内容**　給食調理
▼**勤務時間**　午前八時三十分～午後三時十五分（実働六時間）
▼**勤務地**　市内小中学校
▼**雇用期間**　平成十八年四月一日～平成十九年三月三十一日
▼**勤務日**　月曜日～金曜日（祝日を除く）
▼**資格、条件**　十八歳以上五十歳未満　調理経験のある人
▼**待遇**　社会保険および雇用保険加入
▼**応募方法**　三月十七日㈮までに履歴書を学校教育課へ提出してください。
▼**問い合わせ先**　学校教育課　☎36-3303

山県市教育人材バンクに登録しませんか

教育の一層の充実を図るため「山県市教育人材バンク」の制度を設けています。主に、学校の授業を補助していただく先生、児童・生徒の相談にあたっていただく先生、図書館の運営を補助していただく先生として登録していただきます。必要が生じた時に面接などを行い、採用させていただきます。

▼**登録の要件**
Ⅰ類　小学校あるいは中学校の教育職員免許状を取得している人
Ⅱ類　学士の称号または保育士などの資格などを有し、教育相談に興味・関心をもっている人
Ⅲ類　司書教諭の免許状を取得している人
▼**応募方法**　申込締め切り日はなく、随時受付中です。登録申込書（学校教育課にあります）に必要事項を記入のうえ、学校教育課（伊自良支所内）まで提出してください。
▼**問い合わせ先**　学校教育課　☎36-3303

予備自衛官補募集

予備自衛官補とは、必要な訓練を受け、終了後に予備自衛官となる制度です。

▼**採用区分**　一般と技能
▼**採用対象**　自衛官未経験者
▼**採用年齢**
一般　十八歳以上三十四歳未満
技能　語学・医療技術・整備など技能保有者で十八歳以上五十五歳未満
（資格により上限が異なる）
▼**申込・問い合わせ先**　自衛隊岐阜募集案内所　☎058-262-1818

スポーツガイド

～3月の総合体育館スポーツイベント～

3月　5日(日)　軽スポーツ研修会
3月11日(土)　バレーボールヤング交流大会兼クラブ対抗試合
3月12日(日)　小学生山県市体育協会長杯バレーボール大会
3月19日(日)　バレーボール9人制招待試合
3月21日(祝)　第4回心想流空手道ジュニア交流試合

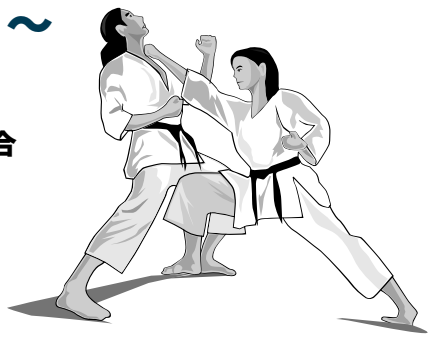

第二回 岐阜やまがたフォトコンテスト'06 作品募集

美しい自然に包まれた山県市。ここには四季折々に姿を変える自然、それに合わせた人の営みがあります。

山県市観光協会では、平成十八年に撮影した作品で、自然の表情や風景など季節感あふれる作品を募集します。

▼テーマ
「来て・観て　岐阜やまがたの四季」

▼作品
カラー四つ切りのプリント単写真（デジタル写真可）（四つ切りワイド・スライド・組写真・合成写真・合成デジタル処理は不可）

◆作品応募受付期間
平成十九年一月四日㈭～一月三十一日㈬必着
詳しくは問い合わせください。

▼問い合わせ先
観光協会事務局（産業振興課内）
☎22－6830

催し

「健康づくり市民講座」

体力に合わせ無理せず「太極拳で健康づくり」をしてみませんか

※受講料：無料

▼日時　三月十日㈮
午後一時三十分～午後三時

▼場所　ふれあいセンター

▼講師　岐阜県武術太極拳連盟
理事　大沢藍未先生

参加希望の方は、三月九日㈭までに健康課へ連絡ください。

▼持ち物　お茶・タオル

▼問い合わせ先
健康課
☎22－6839
FAX22－2117

山県市健康づくりゴルフコンペの開催

市内在住、在勤人協賛企業の関係者を対象（男女年令問わず）に健康づくりゴルフコンペを行います。

▼日時　三月二十六日㈰

▼場所　高富ゴルフ倶楽部（大桑）

▼定員　百六十人（先着順）

詳しいことは商工会におたずねください。

商工会
☎36－2633

ダイヤル119

3月1日（水）～ 3月7日（火）は春の全国火災予防運動

『あなたです　火のあるくらしの　見はり役』

年末・年始にかけて例年にない大雪となり、暖房器具が欠かせない日常生活の中、各地で住宅火災が発生し亡くなられた人もおられます。3月といっても、まだまだ寒い時期であり、空気が乾燥して火災の発生しやすい季節です。また、火災原因のトップに上げられるのが放火。一度、火の元や家の周囲を確認してみましょう

チェック項目

1. 家の周りに燃えやすい物が置かれていませんか?
2. 倉庫や物置または空家でも、鍵は必ずかけてありますか？
3. 家の周りは明るいですか？
4. 留守にする場合は、隣近所に一声かけていますか？

★家庭に役立つ豆知識（天ぷら油の危険性）

天ぷら油は、温度が約360～380℃以上になれば、口火（火源）がなくても熱により自然と発火します。料理をするときの油の量は平均して1ℓ未満ですが、油を加熱すると約20～30分でこの温度に達します。また、鍋に揚げカス等が残っていれば、200℃近くでも発火します。

揚げ物をする場合はその場を離れないように、また離れる場合はガスを切りましょう。

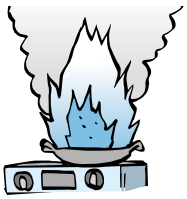

火事・救急・救助は119番

山県市消防本部　☎22－0119

お知らせ

就学を援助します

義務教育の円滑な実施を図るため、経済的理由から就学が困難な児童・生徒に学用品費、給食費などの援助を行います。

▼対象となる世帯

一、生活保護家庭でなくなった人

二、市町村民税の非課税または減免の扱いを受けた人（前の年に転入された人は、市町村民税の課税の状況などが把握できないため、前住所地の課税証明書を添付してください）

三、個人事業税の減免の扱いを受けた人

四、固定資産税の減免を受けた人（家屋新築による減免は除く）

五、国民年金保険料の減免を受けた人

六、国民健康保険税の減免を受けた人

七、児童扶養手当を支給されている人（母子家庭などに支給される手当）

八、生活福祉資金の貸付を受けている人

九、右の一～八に該当しないが、保護者が死亡または、災害にあった場合など、特別な事情がある人（源泉徴収票、所得証明書等前年の収入状況を証明する書類を添付）

▼申請手続き

平成十八年度の就学援助を希望される人は、申請書（学校教育課へ請求してください）に必要事項を記入し、地域の担当民生児童委員に諸事情などを説明のうえ、民生児童委員を経由して四月二十日㈭までに各学校へ提出してください。

▼問い合わせ先

学校教育課　☎36-3303

平成十八年度　固定資産税の縦覧・閲覧期間

納税者が他の土地や家屋の価格との比較を通じて、自己の土地や家屋の価格が適正であるかどうかを判断するため、価格等縦覧簿を縦覧していただけます。また、土地や家屋を有償で借りている人も対象資産を限定して閲覧できます。

■固定資産税の縦覧

土地および家屋価格等縦覧帳簿の縦覧については次のとおりです。

①期間　四月三日㈪～五月一日㈪（土・日・祝日を除く）

②時間　午前八時三十分～午後五時十五分

③場所　税務課

④縦覧できる人

㈠市内に土地または家屋を所有する納税義務者及び同居の家族。ただし、どちらか一方だけを所有する納税者の人は以下の場合になります。

土地のみ所有する納税者

・土地価格等縦覧帳簿のみ縦覧可能

家屋のみ所有する納税者

・家屋価格等縦覧帳簿のみ縦覧可能

㈡納税管理人

⑤縦覧できる事項

土地・所在、地番、地目、課税地積、当該年度の価格

家屋・所在、地番、構造、種類、床面積、当該年度の価格、建築年

＊土地、家屋の所有者や税額などは、縦覧の対象には含みません。

■固定資産課税台帳の閲覧

固定資産課税台帳兼名寄帳の閲覧については次のとおりです。

①期間　四月三日㈪～平成十九年三月三十日㈮（土・日・祝日および年末年始を除く）

②時間　午前八時三十分～午後五時十五分

③場所　税務課・伊自良支所・美山支所・西武芸出張所

④閲覧手数料　一件三百円（縦覧期間中は無料）

⑤閲覧できる人

㈠市内に土地または家屋を所有する納税義務者及び同居の家族。

㈡納税管理人

㈢土地、家屋について賃借権、その他の使用または収益を目的とする権利（対価が支払われるものにかぎります）を有する人

㈣固定資産の処分をする権利を有する人

縦覧・閲覧のお願い

申請されるすべての人について、申請時に印鑑が必要です。また本人確認のできるもの（運転免許証等）をご用意ください。㈢・㈣の人については当該権利を証明する書類もご提示ください。なお、納税義務者の代理人の場合は、委任状が必要です。

▼問い合わせ先

税務課　☎22-6822

市有施設アスベスト調査結果について

市有施設のアスベスト含有量調査および空気中へのアスベスト飛散を調べる空気濃度調査を行いました。

その結果、七施設十一か所（高富小、桜尾小、大桑小、いわ桜小、伊自良中、美山支所、高富中央公民館）で含有量一％を超えるアスベストを使用していると確認しました。空気濃度調査を行なったところ、七施設すべてアスベストの飛散がなく安定した状態であることが確認されました。

しかしながら、安全管理を徹底するため、学校施設については平成十七年度中に全部除去します。それ以外の施設は平成十八年度以降順次除去する予定です。

▼問い合わせ先
環境衛生課　☎22－6828

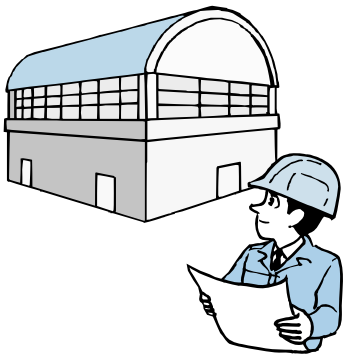

元気っ子&子育てママ集まれ

3月の読み聞かせ教室

参加者の対象に合わせて本の読み聞かせをします。小さい子はママと一緒に来てね。

もこもこもこ

（みやまジョイフル読み聞かせ）

■会　場　みやまジョイフル倶楽部
■日　時　3月4日(土)　午前10時～
　　3月17日(金)　午前10時～
■問い合わせ先　みやまジョイフル倶楽部
☎55－2608

お話しピーチク読み聞かせ

■会　場　伊自良図書館
■日　時　3月4日(土)　午後2時～
　　3月11日(土)　午後2時～
　　3月18日(土)　午後2時～
　　3月25日(土)　午後2時～
■問い合わせ先　伊自良図書館
☎36－3339

いない　いない　ばあ

■会　場　高富中央公民館和室
■日　時　3月16日(木)　午前10時30分～
■対　象　0～2歳児親子
■問い合わせ先　高富中央公民館
☎22－3351

わくわくランド

■会　場　高富中央公民館図書室
■日　時　3月18日(土)　午後1時30分～
■問い合わせ先　高富中央公民館
☎22－3351

「伊自良図書館の催し」のお知らせ

おはなしピーチクの読み聞かせ会と河合先生による人形劇モンチャンの会（さるかに物語）、紙芝居（赤ずきんちゃん）を計画しました。

■日　時　**3月25日(土)** 午後2時～4時
■場　所　伊自良図書館
■問い合わせ先　伊自良図書館　☎36－3339

3月の家庭教育講座

問い合わせ先　山県家庭教育研究所
☎22－4569（代表　野沢）

講師の先生と一緒に、テーマをもとに子育てについて考えてみましょう。

■対　象　子育てにかかわる方どなたでも
※託児あります
■日　時　3月16日(木)　午前10時～
■会　場　桜尾公民館
■テーマ　「温かい親子の人間関係」

3月 くらしのカレンダー Life-Calendar

弁護士相談

10日(金)	13:00～14:30	市役所（3階304会議室）

人権擁護相談

15日(水)	13:00～15:00	(伊)老人福祉センター

行政相談

20日(月)	13:00～15:00	美山支所

※多重債務関係の相談は弁護士相談で受け付けます

社会保険相談

14日(火)	10:00～15:00	(美)中央公民館
28日(火)	10:00～15:00	山県市商工会館

ハッピーライフ（結婚）相談

毎週木曜日	9:00～12:00	美山山村開発センター

休日診療（診療時間 9：00～15：00、16：00～19：00）

5日(日)	もりこどもクリニック	山県市東深瀬	☎23-0321
12日(日)	森医院	山県市高富	☎22-1024
19日(日)	岡本医院	山県市佐賀	☎22-3687
21日(祝)	なりみやクリニック	山県市高富	☎22-1213
26日(日)	鳥澤医院	山県市大森	☎36-2311

乳幼児健診

3・4か月児健診		
1日(水)	受付14:00～14:15	構造改善センター
8日(水)	受付14:00～14:15	(伊)老人福祉センター
10・11か月児健診		
1日(水)	受付14:00～14:15	構造改善センター
8日(水)	受付14:00～14:15	(伊)老人福祉センター
1歳6か月児健診		
1日(水)	受付13:30～13:45	構造改善センター
8日(水)	受付13:30～13:45	(伊)老人福祉センター
3歳児健診		
1日(水)	受付13:00～13:15	構造改善センター
8日(水)	受付13:00～13:15	(伊)老人福祉センター

予防接種

BCG		
20日(月)	受付13:15～14:00	ふれあいセンター

乳幼児相談

13日(月)	受付10:00～11:00	ふれあいセンター

離乳食（前期）教室（3日前までに健康課 ☎22-6839）へ連絡

7日(火)	受付10:30～13:00	ふれあいセンター

心の相談（予約必要：社会福祉課 ☎22-6837）

23日(木)	受付13:30～15:00	ふれあいセンター

すこやか相談（予約必要：健康課 ☎22-6839）

9日(木)	ふれあいセンター

はみがきけんしん（フッ素塗布）

6日(月)	受付13:00～14:00	構造改善センター
9日(木)	受付13:00～14:00	ふれあいセンター

献血

29日(水)	受付9:30～12:00	市役所
	受付13:30～16:00	(株)ファミリースーパーマルキ高富店

4月6日までの予定

休日診療：2日(日) 後藤医院 岐阜市三輪（☎058-229-1031）
3歳児健診：5日(水) 受付13:00～14:00 ふれあいセンター

「ふれあいセンター」は保健福祉ふれあいセンター
「(伊)老人福祉センター」は伊自良老人福祉センター
「構造改善センター」は美山構造改善センター
「(美)中央公民館」は美山中央公民館

人口の動き（平成18年2月1日現在）

		前月比
	31,200人	（－ 6）
男	15,294人	（＋ 9）
女	15,906人	（－15）
世帯数	9,944戸	（＋34）

4月から 分別収集の指定曜日が変わります

今月配布の山県市環境衛生カレンダーをご覧ください

戸籍の窓

1月届出分
山県市届出分のみ掲載
（敬称略）

ご結婚おめでとう

高富	鈴木 康夫	葛原	堀 清太
	郷 めぐみ		中村 仁美
小倉	岡川 結城	岩佐	山田 悟
	安藤 純子		佐藤 美雪

赤ちゃん誕生

佐賀	飯田 遥翔（はると）	小倉	横山 琥太郎（こたろう）
	坂井田 かな	葛原	藤木 琥大朗（こたろう）
東深瀬	松﨑 姫愛乃（ひなの）		田中 空知（そちち）
高木	篠田 菜々美（ななみ）	谷合	多田 遥（はるか）
伊佐美	山田 芹佳（せりか）	徳永	松井 楓華（ふうか）
大桑	武藤 来幸（こゆき）	富永	長屋 涼（りょう）
洞田	髙井 十蔵（じゅうぞう）		

おくやみ

高富	山田	芳子	86歳		細野	廣美	63歳
	伊藤	英雄	81歳	洞田	橋枝	正一	89歳
	中山	さはふ	89歳		山嶋	昇	74歳
	鷲見	二三	81歳	大森	千口	玉惠	79歳
東深瀬	服部	隆	55歳	佐野	新木	のり	77歳
西深瀬	井坂	やた	101歳	出戸	江崎	義一	62歳
	林	玉枝	86歳	岩佐	澤田	鉄夫	83歳
高木	國枝	榮三	77歳		松本泰太郎		65歳
	福永	ゆり子	89歳	中洞	花村	かつゑ	90歳

この欄は、山県市役所本庁または支所の窓口で届け出をされた、本市に住民登録がある方を掲載しています。
※本市に住民登録があり他の市区町村で届け出をされ、掲載をご希望の人は市民課（☎22－6827）までご連絡ください。

3月のごみ収集日

	カン・白色トレイ	びん・ペットボトル	不燃ごみ 粗大ごみ	燃えるごみ
森・南・旭ヶ丘・蛍ヶ丘・田倉	10日	16日	23日	月・木曜日
大北・石田町・山本・双葉台・京ヶ洞・星ヶ丘・南屋敷・石畑・美里	13日		27日	
北町・栄町・仲町・本町1、2、3丁目	20日	28日	20日	
共和町			22日	
佐賀・見晴台・金池	15日			火・金曜日
東深瀬・高木東・阿原	8日	18日	13日 14日	
西深瀬	17日	11日	15日 16日	
高木（高木東・阿原を除く）	15日			
梅原	27日		28日	
桜尾	3日	18日	8日	
大桑	2日		9日	
長滝・平井・掛・松尾・上願	1日	21日	29日 30日	
洞田・小倉・大森・藤倉・大門	7日			
北山	23日	4日	2日	
葛原			1日	
谷合	25日			
北武芸		14日	2日	
乾	24日		6日	月・木曜日
富波	22日	9日		
岩佐			7日	
中洞	24日	14日		

ゴミは指定時間（午前7時30分）までに出しましょう

やまがたのひと

服部昭司さん

これからもずっと継続してほしい

左から、藤田包裕（かねひろ）さん、服部昭司さん、藤田辰雄さん

毎年四月の第二日曜日は柿野まつりが行われます。

柿野まつりは、美山地域の柿野地区で、鎌倉時代末期に始まったと伝えられる行事です。

柿野まつりは別名柿野神楽（かぐら）とも呼ばれ、目玉は山車（だし）でのからくり人形。からくり人形は全部で三体あり、「ひめ」と呼ばれる人形を約四十年という長い間操ってきたのが、服部昭司(77)さん。

「最初に操り師をやってくれんかと近所の人たちに言われたときは、他にやりたいこともあるし、できれば遠慮したかったのですが…。しかし、神様のことだからと思い、しょうがなく始めました」。

「山車でのからくりは、七人で行います。『ひめ』は二人で操るので相方と息を合わせるのがとても大切です。相方の藤田辰雄さんは同級生ですし、他の五人も幼なじみ。気心も知れていますし、最初から息も合いました」。

「最初の二、三年は経験不足もありあまり上手にはできませんでした。しかし、子どものころから操り方を見ていましたので上達も早かったと思います」。

「年齢的なこともあり、以前から自分の息子たちに継いで欲しいと懇願していました。昨年のまつりは全員が息子に役を譲ったのです。時代の変化からこういった行事が消滅していくことが多いのですが、継いでくれたことにとても感謝しています。」

「約四十年ほど、このまつりの山車をやってきましたが、昔は、出店も三十件は出ていましたし、本当に盛大でたくさんの観光客も来ていました。酔っぱらって山車を揺らしたりする人もいましたが、大きな事故もなく無事終えられたことが何よりです。そして一緒にやってきた友人にも感謝をしたいと思います」。

「最後に、これ以上のことは望みませんが、この地域に伝わるまつりをこれからもぜひ継続していって欲しいと思います」。

編集後記

▼手相を見てもらいました。▼「あなたは…」そうそう、当たってる。うれしくなってうなずくばかりの私。だけどどこかで私のことを見ていたかのように、何か怖いものを感じました。▼「これからは、趣味を生かしてがんばってみたらいいわよ」と言われました。欲張りな私、あれもこれもと考えて何から始めようかしら。運気のためがんばってみようかな。（K）

▼「やまがたのひと」で柿野神楽の取材をしました。歴史あるからくり人形や山車を見せていただきました。▼地域に伝わる伝統は山県市にもたくさんあります。しかし、どの芸能も継承していくことが難しいようです。そういったなか、柿野神楽は昨年、次世代へと引き継がれました。柿野神楽や市内の伝統芸能が末永く続くこと祈ります。（T）

広報やまがた No.35
2006 3月号
発行 山県市
〒501-2192
岐阜県山県市高木1000－1
編集 企画部総合企画課
☎ 0581－22－6824
FAX 0581－22－6851
平成18年3月1日発行
URL http://www.city.yamagata.gifu.jp/
E-mail info@city.gifu-yamagata.lg.jp

この広報紙は古紙配合率100％を使用しています。
PRINTED WITH SOY INK この印刷物は石油系インキではなく、地球に優しい大豆油を使用したインキで印刷されています。