

報 山 県

“ひと”と“まち”を笑顔でつなぐ情報紙

Kouhou
YAMAGATA

4

Apr. 2020
Vol.204



新生山県始動
山県IC 開通



3月20日、待ちに待った山県ICが開通しました。

新たな玄関口となるICの開通により、アクセスの向上や企業立地の促進、交流人口の増加など、さまざまな効果が見込まれます。

特集では、開通までを振り返りながら、山県ICがもたらす効果についてお知らせします。

閘建設課 TEL 22-6832

効果1 アクセスの向上

令和8年度に見込まれる全線開通により、関東圏、関西圏、名古屋圏など各方面からのアクセスが向上します。それにより、通勤時間の短縮や、お出掛けの選択肢が広がります。また、現在ICを生かした新しいまちづくりの一環として、バスターミナルの建設を進めています。

効果2 企業立地の促進

アクセスの向上により、多くの企業進出が見込まれます。東海環状自動車道と東海北陸自動車道の合流地点にほど近く、関東圏、関西圏、名古屋圏など各方面からの優れた交通アクセスにより、物流が活発となり新たな企業進出が期待されます。

効果3 交流人口の増加

各方面からのアクセスが向上すること、より多くの観光客の来訪が期待されます。

また、市内へのアクセス方法の多様化により、交流人口の増加も見込まれます。

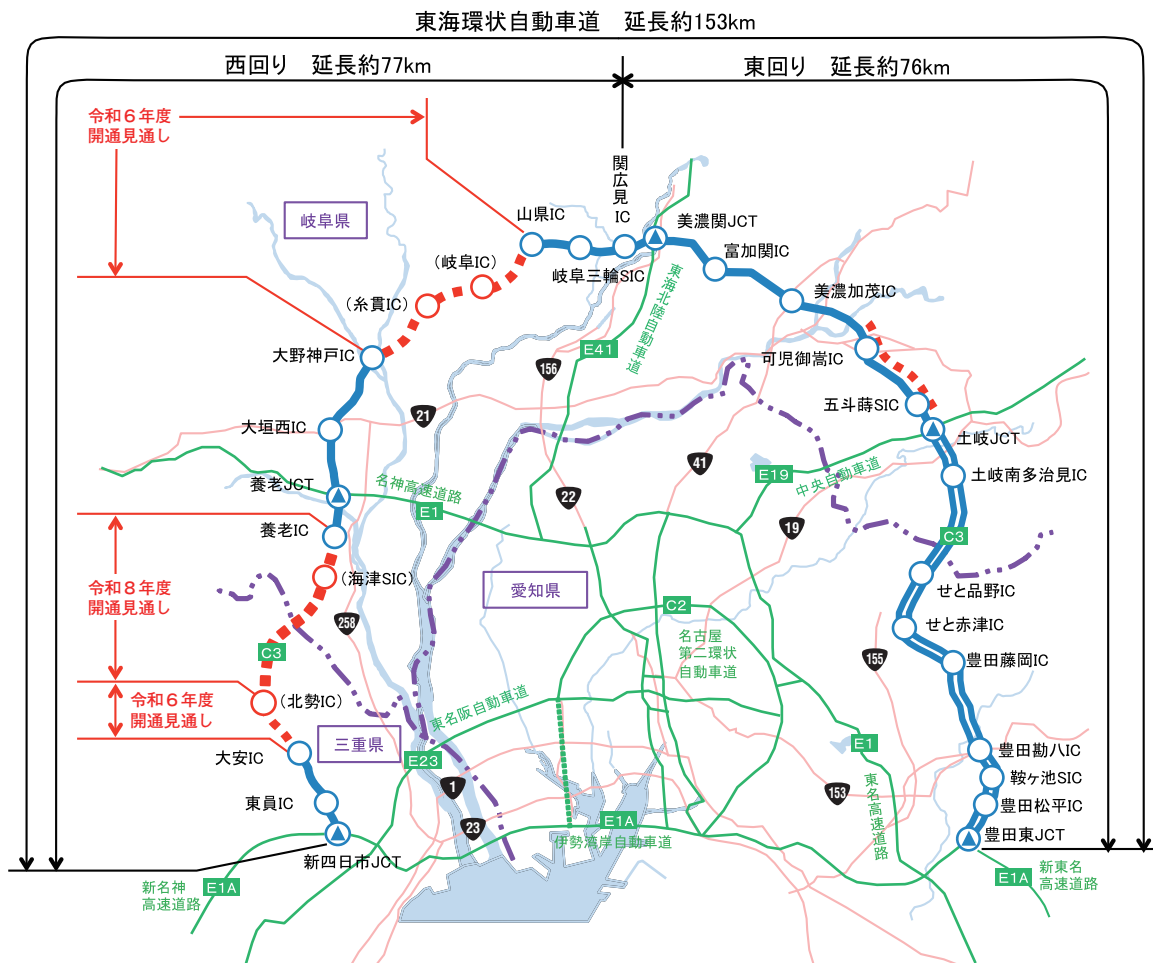

国道418号バイパスも開通しました

富永地区の国道418号バイパスが3月26日に開通しました。

▼場所 富永地内(畑野・水品)

▼延長 875m

▼幅員 11m(2車線、片側歩道)

▼建設課 富永土木事務所道路課

TEL 058-215-0092

TEL 22-6832



18歳からの選挙

山 県 市 議 会 議 員 選 挙



投票日 **4月26日(日)**
告示日 **4月19日(日)**

岡市選挙管理委員会 TEL22-6820

山県市で投票できる人

原則、平成14年4月27日以前に生まれた人で、令和2年1月18日以前に山県市に住民登録され、引き続き市内に住所があり、選挙人名簿に登録されている人

山県市から転出した人の投票

市外へ転出した人は、投票することができません。

山県市内で転居した人の投票

令和2年4月1日以後に市内での転居届を出した人は、旧住所地の投票所で投票してください。

投票所入場券

投票所入場券は、世帯ごとに封筒に入れて、4月19日(日)の告示日以後、速やかに発送します。住所が同じでも住民基本台帳の世帯が別であれば、別の封筒となります。

投票所入場券が届かない場合や投票所入場券をなくした場合でも、選挙権があり、選挙人名簿に登録されている人は投票ができますので、投票所または期日前投票所の受付に申し出てください。

選挙公報

選挙公報は、4月24日(金)までに各世帯に配布する予定です。もし届かない場合は、市選挙管理委員会へ連絡してください。また、山県市役所、伊自良支所、美山支所、高富中央公民館、伊自良中央公民館および美山中央公民館でも配布するほか、市HPに掲載します。

開票

日時 4月26日(日) 21時～
場所 山県市役所3階 大会議室
参観 定員50人

議員定数は13人

令和2年第1回山県市議会臨時会で議決され、議員定数が14人から13人となりました。



岐阜県の明るい選挙推進
イメージキャラクター
鵜飼めいすいくん



岐阜県の明るい選挙推進
イメージキャラクター
さるぼめいすいくん

投票日の投票所および投票時間

投票区	投票所	所在地	投票時間
高 富 東	南公民館	高富676番地	7時～20時
高 富 中	美里会館	高富1287番地1	
高 富 西	高富公民館	高富1275番地1	
富 岡 東	富岡小学校体育館	東深瀬30番地	
富 岡 西	富岡公民館	西深瀬1113番地1	
梅 原	梅原公民館	梅原1522番地3	
桜 尾	桜尾公民館	伊佐美829番地3	
大 桑	大桑公民館 ※名称変更されました	大桑2406番地1	
伊 自 良 北	伊自良北小学校体育館	掛217番地	
伊 自 良 南	伊自良南小学校体育館	大森540番地	
北 山	北山交流センター管理人室	神崎100番地	7時～19時
葛 原	葛原公民館	葛原4517番地	
谷 合	美山支所	谷合1358番地1	
笹 賀	北武芸公民館 ※名称変更されました	笹賀11番地	
乾	乾公民館	出戸235番地1	
富 波	富波公民館	富永566番地2の2	7時～20時
西 武 芸	西武芸公民館	岩佐213番地	

期日前投票の投票所および投票時間

投票日当日、仕事・冠婚葬祭・旅行・病気などで投票に行けない見込みの人は、期日前投票ができます。
ただし、18歳の誕生日より前に期日前投票はできません。18歳の誕生日より前に投票する場合は、山県市役所総務課、伊自良支所または美山支所で不在者投票ができます。

期日前投票所	投票期間	投票時間
山県市役所1階ロビー	4月20日(月)～25日(土)	8時30分～20時
伊自良支所・美山支所		8時30分～17時
美山中央公民館 ※新規開設	4月23日(木)～25日(土)	9時～17時
伊往戸公民館	4月21日(火)	9時～正午
片狩公民館		14時～17時
草木の宿ささく	4月22日(水)	9時～正午
柿野交流センター		14時～17時

滞在先の市区町村での不在者投票

選挙権があり、山県市の選挙人名簿に登録されている人で、投票日当日、仕事の都合などにより自身の投票区域外に滞在する見込みの人などは、山県市選挙管理委員会に投票用紙などを請求し、滞在先の市区町村選挙管理委員会では不在者投票ができます。この方法での投票には時間がかかりますので、早めに手続きしてください。

なお、告示日以前でも、投票に必要な投票用紙などの請求ができます。

令和2年度

予算

予算総額前年比1.51%増

225億6,857万1千円

一般会計予算前年比2.37%増

142億6,000万円

企画財政課 TEL22-6825

会計別予算額内訳表

会 計 名	令和2年度 a	令和元年度 b	比 較	
			金額 a-b	率 a/b-1
一 般 会 計	142億6,000万円	139億3,000万円	3億3,000万円	2.37%
国民健康保険特別会計	33億1,400万円	34億6,700万円	△1億5,300万円	△4.41%
介護保険特別会計	28億2,742万円	27億3,654万円	9,088万円	3.32%
後期高齢者医療特別会計	3億8,000万円	3億4,691万円	3,309万円	9.54%
簡易水道事業特別会計	9,764万円	9,797万円	△33万円	△0.33%
農業集落排水事業特別会計	5億1,819万円	4億8,444万円	3,375万円	6.97%
公共下水道事業特別会計	4億4,261万円	4億4,414万円	△153万円	△0.34%
高富財産区特別会計	210万円	520万円	△310万円	△59.62%
水道事業会計	7億2,661万円	7億1,991万円	670万円	0.93%
予 算 総 額	225億6,857万円	222億3,210万円	3億3,647万円	1.51%

※予算は千円単位のため端数処理をしています。

市長施政方針の要旨(令和2年第1回定例会)

「ステップアップの年度」

本年度は、本市ゆかりの「明智光秀」を主人公とした、NHKの大河ドラマが放映され、山県インターチェンジの供用開始やねりんピック岐阜が開催されることから、本市により多くの観光客や関係者が来訪されることが予想されます。このチャンスに、あらゆる場面で市の魅力を発信し、交流人口や関係人口の増加に取り組んでまいりたいと考えております。

こうした中、令和2年度は「第2次山県市総合計画後期基本計画及び第2期山県市まち・ひと・しごと創生総合戦略」の初年度にあたり、新たな次のステップに向かい、豊かな自然と活力ある都市が調和した「安心で快適な住みよいまちづくり」を目指してまいります。

【今後の市政運営】

昨年度は、台風やゲリラ豪雨などによる大きな災害が各地で発生しました。このような想定外の災害が常態化しつつあることに加え、南海トラフ地震の発生も危惧されております。そこで、3期目のマニフェストでお約束しております「防災減災による市民の安全性確保」を重点施策に加え、昨年度までの「包括的な

子育て支援と女性の活躍「インターチェンジ開通を契機としたまちづくり」「健康寿命の延伸と高齢者の活躍」の三つの柱と併せて四つの柱として施策を実施してまいります。

また、価値観が多様化している現代社会にあつて、自治会をはじめとする福祉・文化・スポーツの公共的団体やNPO法人などの多様な団体の方々と連携し、年代や性別、障がいなどにより差別されることなく、誰もが意欲と能力に応じた就労や社会参加を通じて、活躍できるような地域社会づくりを目指してまいります。

そして、「ふるさと山県」を持続発展させていくため、働き方改革のもと、市内企業の良好な就労環境を促進し地域産業の成長を支援するとともに、次世代を担う子どもたちの教育支援、市民の健康づくりの促進や平和意識などの啓発を推進してまいります。

こうしたことは行政だけの力で成し遂げていくことはできません。市内に関わりを持つ「産・官・学・金・労・言」の皆様、そして市民の方々と協働していかねばならないと考えております。今後とも御指導と御協力をお願い申し上げます。

市民1人あたり予算額

約529,974円／人

人口は令和2年2月1日現在の
住民基本台帳人口 26,907人

主な歳入

市税110,356円／地方交付税176,534円／繰入金42,953円／市債64,199円／国県支出金77,539円

主な歳出

市議会の運営など5,004円／庁舎管理、広報、選挙、戸籍など61,525円／高齢者・障がい者・児童福祉など144,694円／保健、環境、ごみ処理など46,185円／農林業、観光、商工業の振興など40,814円／道路、河川、公園など81,043円／消防、防災など44,188円／学校教育、社会教育、社会体育など39,225円／市債の償還金65,105円

※数値は、四捨五入をしているため、内訳の合計が「総数」に合わない場合があります。

一般会計歳入

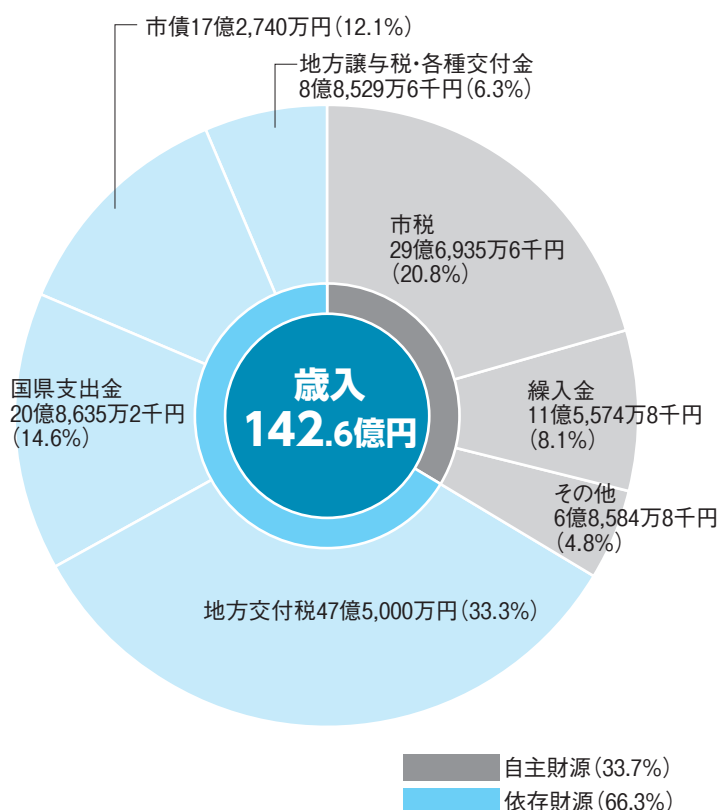

一般会計歳出(目的別)

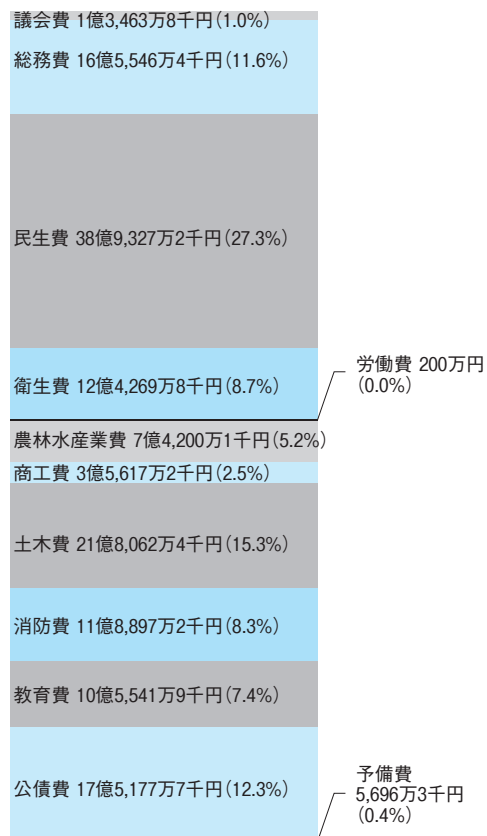

一般会計歳出(性質別)

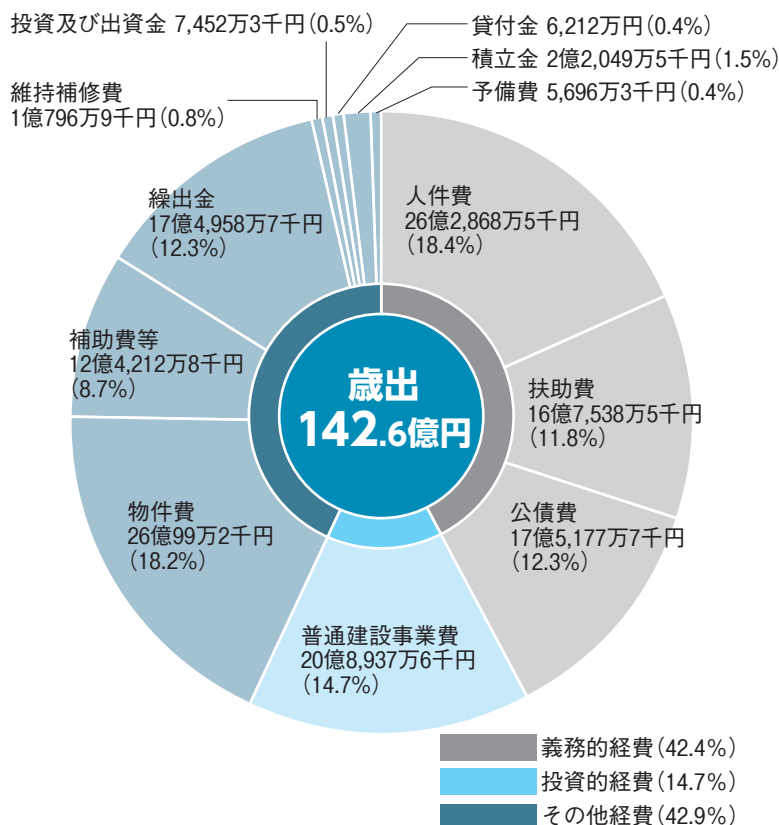

※数値は、四捨五入をしているため、内訳の合計が「総数」に合わない場合があります。

令和2年度主要事業

4本の柱

包括的な子育て支援と女性の活躍
 インターチェンジ開通を契機としたまちづくり
 健康寿命の延伸と高齢者の活躍
 防災減災による市民の安全性確保

インターチェンジ開通を契機としたまちづくり

- ・市内企業等活性化事業補助 54,000千円
- ・地域経済牽引事業(水栓バルブ製造業等) 43,500千円
- ・商工会経営発達支援事業補助 3,500千円
- ・企業支援プロジェクトマネージャー導入事業補助 2,100千円
- ・山県ターミナル整備事業 307,808千円
- ・山県ターミナルオープニングイベント 1,000千円
- ・公共交通運行補助(デマンド含む) 123,557千円
- ・公共交通新規路線準備 4,250千円
- ・工場用地基盤整備事業(武士ヶ洞・馬坂) 146,136千円
- ・森林調査業務委託(旧地域林政アドバイザー業務) 2,090千円
- ・林業普及啓発業務(ウッドワーク・PR活動) 797千円
- ・地域特産品育成支援事業補助 700千円
- ・シティプロモーション業務委託(山県ベース) 17,000千円
- ・ふるさと大使事業 1,000千円
- ・文化芸術奨励(バンドでどん) 2,000千円
- ・移住支援業務委託(空家活用・体験) 12,000千円
- ・田舎暮らし空家活用支援事業補助 4,860千円
- ・ふるさと暮らし奨励 5,300千円
- ・お試し移住用空家改修工事 2,000千円
- ・県大河ドラマ「麒麟がくる」推進協議会負担 2,000千円
- ・大河ドラマ「麒麟がくる」岐阜実行委員会負担 3,500千円
- ・ぎふ ロケツーリズム協議会負担 100千円
- ・円原川周辺整備工事 1,500千円
- ・放送を契機とした観光振興業務委託 7,051千円
- ・大桑城跡周辺遺跡発掘調査 9,310千円

包括的な子育て支援と女性の活躍

- ・女性活躍推進事業 5,000千円
- ・高富児童館指定管理(利用者支援含む) 33,385千円
- ・放課後子ども教室推進(小学校3年生対象、週1回) 3,901千円
- ・自然体験型保育事業 5,701千円
- ・保育園等副食費助成 108千円
- ・子ども医療費助成(高校生等含む) 100,689千円
- ・出産祝金 17,000千円
- ・産婦・産後ケア事業、乳幼児検診 4,496千円
- ・がん医療用ウィッグ助成 50千円
- ・不妊検査補助、一般・特定不妊治療補助 4,140千円
- ・地域生活結婚支援協議会・結婚相談等 1,872千円
- ・スクールサポートスタッフ、特別教育サポーター 12,351千円
- ・教育ICT推進(デジタル教科書、電子黒板等) 44,788千円
- ・地域未来塾事業 2,571千円
- ・公共施設内装木質化・木製品購入 6,000千円



令和元年度補正予算

- ・地方創生拠点整備事業(2事業) 228,660千円
- ・小中学校情報通信ネットワーク整備工事 188,000千円

令和2年度 山県まちづくり振興券の内訳

総額 41,722千円

- ・福祉を担う人づくり助成 400千円
- ・高校生等医療費助成 7,264千円
- ・出産祝金支給事業 17,000千円
- ・有害鳥獣防止柵設置助成 800千円
- ・狩猟免許取得補助 500千円
- ・住宅等取得祝金事業 4,000千円
- ・防災士資格取得奨励 50千円
- ・全国大会等出場応援 2,800千円
- ・ふるさと暮らし奨励 5,300千円
- ・ブロック塀等撤去補助 3,000千円
- ・保育園等副食費助成 108千円
- ※市民関連団体等への販売 500千円



健康寿命の延伸と 高齢者の活躍

- ・やまがた健康・介護フェスタ 1,514千円
- ・地域包括支援センター業務委託 37,287千円
- ・介護予防・生活支援サービス事業 55,558千円
- ・歯科保健事業(歯周病健診) 910千円
- ・シルバー人材センター補助 10,900千円
- ・買い物弱者対策支援事業補助 750千円
- ・高富老人福祉センタートイレ改修 1,295千円
- ・各地区公民館改修工事 4,000千円
- ・各中央公民館改修工事 2,240千円
- ・「ねんりんピック岐阜」市実行委員会負担 4,257千円
- ・社会体育施設管理(指定管理) 43,050千円

防災減災による 市民の安全性確保

- ・橋梁耐震補修設計・補修工事 122,069千円
- ・緊急自然災害防止対策事業 459,452千円
- ・防災行政無線同報系整備事業(R元～R2) 573,277千円
- ・自主防災組織活動育成補助 2,000千円
- ・洪水ハザードマップ更新 5,000千円
- ・ブロック塀等撤去補助 3,000千円
- ・危険空家等除去補助 4,000千円
- ・第8分団本部詰所整備事業(舗装) 5,500千円
- ・耐震性防火水槽新設整備等事業 17,900千円

その他(防犯関係・行政内部経費等)

- ・防犯カメラ等設置事業補助 1,800千円
- ・防犯推進員報酬 3,161千円
- ・ふるさと応援寄附(積立・代行業務等) 300,341千円
- ・美山支所再整備事業(測量・地質調査等) 3,804千円
- ・文書管理システム更新 10,000千円
- ・税番号制度・情報セキュリティ外部監査 880千円
- ・個人番号カード普及促進事業 9,904千円
- ・市債償還(一般会計分のみ) 1,751,777千円

お知らせします

令和元年度市の財政事情

市は、年に2回「財政事情」を公表しています。市の収入や支出の状況はどうか、市税の負担状況はどうかなどをお知らせするもので、皆さんの家庭で例えると家計簿に当たります。

今回は、令和2年1月31日現在(平成31年4月～令和2年1月)の状況です。

企画財政課 TEL22-6825

一般会計

予 算 額 147億7,688万円
 収入済額 92億2,912万円(収納率62.5%)
 支出済額 85億6,876万円(執行率58.0%)

歳 入

上段：予算現額 下段：収入済額

市 税	皆さんに納めていただいた税金で、市民税、固定資産税など	29億6,556万円
		23億4,295万円
地方消費税 交 付 金	県が徴収した地方消費税の一部を県内市町村に対して交付するお金	4億8,000万円
		3億4,037万円
地 方 税 交 付 金	地方交付税法に基づき交付される普通交付税及び特別交付税	48億9,593万円
		45億2,330万円
国 庫 金 支 出 金	国から市に対して交付される負担金、補助金など	13億6,157万円
		6億1,931万円
県 支 出 金	県から市に対して交付される負担金、補助金など	7億7,080万円
		2億9,929万円
市 債	道路などの建設のために、一時的に多額の費用が必要となるときなどに、市が長期に資金の借入をすること	20億8,420万円
		8,740万円
そ の 他	繰入金、分担金及び負担金、寄附金、諸収入など	22億1,882万円
		10億1,650万円
合 計		147億7,688万円
		92億2,912万円
		(収納率) 62.5%

歳 出

上段：予算現額 下段：支出済額

総 務 費	一般事務経費、戸籍住民基本台帳費など	17億 677万円
		9億3,668万円
民 生 費	社会福祉費、児童福祉費、生活保護費など	39億5,820万円
		27億5,099万円
衛 生 費	保健衛生費、ゴミの収集・処理など	12億3,401万円
		8億5,090万円
土 木 費	道路や河川の維持・新設改良費、公園の整備費など	21億1,529万円
		8億8,612万円
教 育 費	小・中学校に係る経費、社会教育費など	11億1,049万円
		7億5,680万円
公 債 費	地方債(市債)の元利償還金	19億4,754万円
		9億8,626万円
そ の 他	消防費、商工費、議会費、農林水産業費など	27億 458万円
		14億 101万円
合 計		147億7,688万円
		85億6,876万円
		(執行率) 58.0%

※1万円単位で端数処理を行ったため合計金額が合わない場合があります。

特別
会計

特別会計名	予算現額	収入済額	支出済額
国民健康保険	34億9,646万円	22億9,243万円	24億5,034万円
介護保険	27億6,502万円	20億6,414万円	20億4,463万円
後期高齢者医療	3億4,691万円	2億6,145万円	2億3,559万円
簡易水道事業	9,544万円	8,084万円	5,066万円
農業集落排水事業	4億8,549万円	3億7,191万円	2億2,680万円
公共下水道事業	4億4,734万円	3億2,603万円	2億 108万円
高富財産区	520万円	819万円	383万円

※国民健康保険特別会計の歳入歳出差額分は、他会計などの基金を繰り替えて運用しています。

企業
会計

水道事業	
積立金残高	3,794万円
企業債残高	18億6,032万円

区 分		予算現額	収入・支出済額
収 益 的	収 入	4億9,105万円	2億9,484万円
	支 出	4億8,915万円	1億2,021万円
資 本 的	収 入	6,921万円	860万円
	支 出	2億3,083万円	9,002万円

基金名	現在高
財政調整基金	27億3,102万円
減債基金	11億1,628万円
魅力あるまちづくり基金	9億6,266万円
消防施設整備基金	7,106万円
合併振興基金	15億4,886万円
地域福祉基金	5億4,808万円
国民健康保険基金	5億8,960万円
介護給付費準備基金	4億3,162万円
高富財産区調整基金	1億3,451万円
その他の基金	2億2,158万円
合 計	83億5,527万円

1人当たり31万524円(前年比9,975円減)

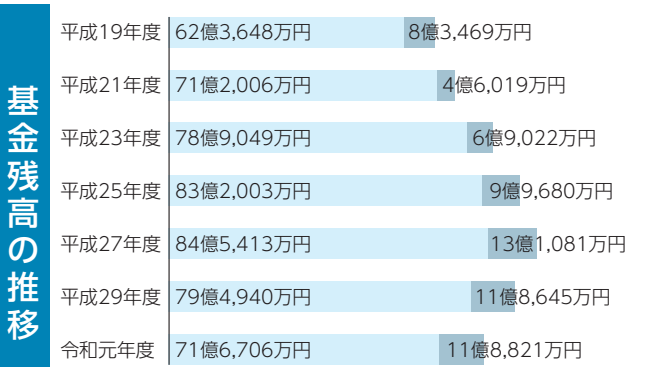

■一般会計 ■特別会計など
※各年度の額は年度末現在。令和元年度は1月末現在。水道事業会計の積立金は除く。

区 分	現在高
一般会計	128億8,716万円
普通債	21億3,047万円
災害復旧債	1,974万円
臨時財政対策債	63億8,875万円
合併特例債	42億2,959万円
その他一般会計分	1億1,861万円
簡易水道事業	7億2,833万円
農業集落排水事業	21億3,644万円
公共下水道事業	51億4,159万円
水道事業	18億6,032万円
合 計	227億5,384万円

1人当たり84万5,647円(前年比44,387円減)



■一般会計 ■特別会計など
※各年度の額は年度末現在。令和元年度は1月末現在。

中小企業、
開業予定の皆さん！

山県市中小企業等活性化補助金 交付制度を活用しませんか？



Q. 誰が補助の対象になるの？

A 対象者はおおむね次のとおりです。

- ・市内に事業所を構える中小企業者および小規模事業者（会社、会社に準ずる営利法人、個人事業主も含みます）
- ・令和元年4月1日から令和2年12月31日までに開業または開業を予定する創業者
- ・さくらカンパニー認定事業者（詳しくは13ページをご覧ください）

Q. どんな事業が補助の対象になるの？

A 大きく分けると2つの事業が対象になります。

- ①生産性の向上、経営の効率化、多様な人材の活躍、販路開拓・拡大、事業の継続および創業の促進に効果が見込まれる事業
- ②事業者や創業者が自ら取り組むビジネスで、地域社会の課題解決に効果が見込まれる事業

①の事業で補助対象となる5つの区分

区分	対象項目	具体例
A	生産性の向上	設備機器の導入など 注文が増えても今の機械では対応できないため、もっと能力の高い機械に買い換えたいなど。
B	経営の効率化	IT・IoT化の促進など 自分の店に会計ソフトを導入して電子決済に対応したいなど。
C	多様な人材の活躍	労働環境改善・人材確保など 社員の休憩スペースにエアコンを設置したいなど。
D	販路開拓・拡大	新商品の開発・PRなど 新メニューを考えて試食会やイベントを行いPRしたい。 新商品を開発するために専門家に相談する費用など。
E	事業継続	業務改善・事業承継など お店の陳列棚のレイアウトを変更したい。 トイレの新設や改修をしたいなど。

この制度は、山県市が予算の範囲内で、市内で事業を営む会社、個人事業主など事業者の持続的な経営と、事業の発展ならびに市内の経済・産業の活性化のため、自ら積極的に課題に取り組む事業者を支援する制度です。

また、事業者がこの補助金を活用できるよう、山県市商工会が経営指導や技術支援などの伴走型支援を行います。

岡まちづくり・企業支援課 TEL 22-6831

Q. どれくらい補助があるの？

A 事業によって補助率は異なりますが、補助金は10万円から最大250万円です。

Q. 申請するにはどうしたらいいの？

A 山県市商工会に相談の上、申請書を提出してください。受付期間は、5月15日から9月30日までです。

この補助金に関する
相談は
山県市商工会まで
TEL 22-3939

山県市さくらカンパニー

認定事業所決定

2月21日、市役所公室で、山県市さくらカンパニー認定式を行いました。

山県市さくらカンパニーは、女性活躍推進事業の一環として、ワーク・ライフ・バランス推進や女性活躍推進に積極的な事業者をさくらステップ3・1に認定する制度です。今回が1回目の認定で、9社10事業所を認定しました。

「仕事も子育てもいきいきと両立できる山県市」の実現に向けて、今後継続して認定を行っていきます。

企画財政課 Tel 22-6825



認定事業所

■ さくらステップ3

- ・ 岐阜アグリフーズ(株)
- ・ (株)水生活製作所
- ・ (株)杉山バルブ製作所
- ・ (株)十六銀行高富支店
- ・ (医)友愛会介護老人保健施設 山県グリーンポート
- ・ (株)山本製作所

- ・ 岐阜信用金庫高富支店
- ・ 岐阜信用金庫美山支店
- ・ (株)大垣共立銀行高富支店
- さくらステップ1
- ・ 大東化工(株)

認定メリット

■ 山県市中小企業等活性化補助金の補助率が一部優遇されます

12ページで紹介した補助金のうち、労働環境の改善や人材確保など区分C「多様な人材の活躍」に対して行う事業について、さくらカンパニーに認定されると補助率の優遇が受けられます。

■ 各種認定グッズを贈呈します。

■ 求人に活用できます。

■ 広報紙などで積極的にPRします。

岐阜連携都市圏を知ろう！⑬

住み続けたいまち「岐阜連携都市圏」を目指して

岐阜市、山県市、瑞穂市、本巣市、岐南町、笠松町および北方町では、「岐阜連携都市圏」を形成しています。4市3町の交流人口の増加を目的に、毎月各地のイチオシイベントを紹介します。

今月は、「本巣市」を紹介します。

—— 本巣市のイチオシイベント ——

イベント 船来山古墳群赤彩古墳の館 春の特別開館

日時 5月2日(土)、3日(日・祝) 9時～16時

開催場所 富有柿の里古墳と柿の館(本巣市上保1-1-1)

内容 国史跡の船来山古墳群。赤彩古墳を復元した「船来山272号墳」の石室を特別に公開します。幻想的な赤の世界をぜひ堪能してください。また、里山を歩いて船来山古墳群の自然が体感できる「里山ウォーク」や、船来山古墳群から出土した土器をモデルに土器作りも開催します。船来山古墳群の歴史ロマンを感じてみませんか。

2日(土) 13時30分～ ふるさと学習ロマンプロジェクト開講式、こども学芸員認定式、里山ウォーク

※里山ウォークのみの参加者は、参加費500円が必要。

3日(日・祝) 10時～ 土器作り 材料費500円

富有柿の里古墳と柿の館 Tel 058-323-9333



赤彩古墳の石室内部

●● 広報やまがた 2020.4 ●● 14

ペイビー スマホ決済「PayB」での納付

▶スマホ納付決済PayBとは

納付書に印字してあるバーコードなどをスマホのカメラで読み込むだけで、事前に登録した銀行口座から支払いができるアプリです。



▶利用開始時期

4月1日から利用できます。

▶スマホ納付できるもの

市県民税、固定資産税、軽自動車税(種別割)、国民健康保険税、後期高齢者医療保険料

▶取り扱い可能なアプリと金融機関

アプリ名	金融機関
PayB	ゆうちょ銀行など
じゅうろく PayB	十六銀行
OKBスマホ払い(PayB)	大垣共立銀行

※このほかのPayB対応アプリでも、取り扱いが可能な場合があります。詳しくは、PayB取扱金融機関を確認してください。

※PayBは、ビリングシステム(株)が提供するサービスです。

▶利用方法

1. PayBに対応したアプリをスマホにダウンロード(無料)
2. アプリに、氏名、生年月日、金融機関情報などを事前に登録
3. 納付書のバーコードをスマホのカメラで読み取り、暗証番号を入力
4. 支払い完了

※領収証書は発行しませんので、領収証書や軽自動車税納税証明書(車検用)が必要な場合は、納付書裏面記載の金融機関やコンビニなどの窓口で納付してください。

口座振替も利用してください

市税などは、従来どおり金融機関から口座振替で納付することもできます。市役所や金融機関、コンビニに出掛ける手間も省け、納付忘れを防げます。

ぜひ、口座振替も利用してください。

コンビニ・スマホ納付の注意事項

- ・納付書は各期1枚ずつ分かれていますので、記載してある期別や納期限をよく確認して納付してください。
- ・納期限を過ぎた納付書は取り扱いができません。
- ・コンビニでの納付は、納付書1枚あたりの金額が30万円を超えるものは取り扱いができません。
- ・PayBで一度に納付できる金額は最大30万円です。一日の利用限度額も30万円です。
- ・バーコードが読み取れない納付書やバーコードがない納付書は、取り扱いができません。
- ・印字された金額を修正した納付書は、取り扱いができません。

令和2年度 国民健康保険税が変わります

国民健康保険に加入している皆さんに分かりやすく、納めやすい国民健康保険税にするため、今年度から税の計算方法などを変更します。

岡市民環境課 TEL22-6827

保険税率の変更および資産割の廃止(4方式から3方式へ)

平成30年度から国民健康保険の財政運営の主体が県になりました。岐阜県国民健康保険運営方針では、県内統一の保険料水準を目指すこととしており、山県市はその第一歩として令和2年度から資産割を廃止します。

なお、急激な負担増とならないよう不足分を山県市国民健康保険基金で補うことを前提に、今回の税率改定を行い、令和6年度までに2年ごとに段階を踏んで県が提示する標準保険料率に近づけていきます。高齢化や医療技術の高度化により医療費は依然増加していますが、国民健康保険制度が維持できるよう、皆さんのご理解ご協力をお願いします。

【改正前】4方式

	所得割	資産割	均等割(個人)	平等割(世帯)	賦課限度額
医療給付費分	6.18%	28.92%	26,500円	25,600円	61万円
後期高齢者支援金分	1.51%	7.11%	6,300円	7,100円	19万円
介護納付金分	1.11%	5.80%	7,200円	4,800円	16万円



【改正後】3方式

	所得割	資産割	均等割(個人)	平等割(世帯)	賦課限度額
医療給付費分	6.48%	廃止	26,500円	24,100円	63万円
後期高齢者支援金分	1.81%		7,800円	7,100円	19万円
介護納付金分	1.11%		7,200円	4,800円	17万円

負担の性質

1. 医療給付費分 被保険者の皆さんが診療を受けたときの医療費の支払いに充てる財源
2. 後期高齢者支援金分 後期高齢者医療制度への支援金
3. 介護納付金分 介護サービスの財源(40～64歳までの被保険者)

所得割 → 課税標準額×所得割率

均等割 → 被保険者数×均等割額

平等割 → 世帯平等割額

低所得者世帯に対する軽減判定所得の引き上げについて

低所得者世帯には、均等割と平等割について7割・5割・2割軽減措置がありますが、このうち5割軽減・2割軽減対象世帯の基準を拡大し、対象を広げます。

医療費通知書の回数を年6回から1回へ

令和2年度から、医療費お知らせ通知書の発行回数を年6回から1回に変更します。通知書の発送は、毎年2月下旬に1月から12月までの1年分のお知らせを予定しています。

この通知書は確定申告で利用できます。

国民健康保険優良家庭表彰を廃止

1年間無受診の国民健康保険世帯に対し、山県まちづくり振興券5千円を贈呈する事業を廃止します。

普通徴収仮算定を廃止

仮算定を廃止し、本算定(7月～3月)を年間9回で納めていただくよう7月に案内します

【改正前】

納期	4月	5月	6月	7月	8月	9月	10月	11月	12月	1月	2月	3月
期別	—	1期	2期	3期	4期	5期	6期	7期	8期	9期	10期	—
算定	—	仮算定(3回)			本算定(7回)							—



【改正後】

納期	4月	5月	6月	7月	8月	9月	10月	11月	12月	1月	2月	3月
期別	—	—	—	1期	2期	3期	4期	5期	6期	7期	8期	9期
算定	—	—	—	本算定(9回)								

保険税額が分かりやすくなります

前年所得が確定した後に保険税額を決定(本算定)するため、税額決定の仕組みが分かりやすくなります。また、仮算定額の差し引きを行わないため、保険税額の計算内容が分かりやすく、納期ごとの金額が均等になります。

仮算定を廃止しても、年間の保険税額に影響はありません

仮算定がなくなり納付回数が10回から9回になるため、1回当たりの納付額は増えますが、年間の保険税額に影響はありません。

保険税の通知が年1回になります

保険税の通知は、5月の仮算定と8月の本算定の年2回でしたが、7月の本算定1回になります。

保険税の納め過ぎが減ります

前々年に比べ、前年中の所得が大幅に減額になった場合や、仮算定期間中に世帯員が国民健康保険から脱退した場合などに発生していた納め過ぎによる還付が減ります。

※年金からの天引きによる特別徴収については、従来どおり6回での納付です。

仮徴収 4月・6月・8月 **本徴収** 10月・12月・2月

令和元年中に収入が無い人も「国民健康保険税申告書」を5月末までに提出してください。

申告書が提出されない場合は、低所得者世帯に対する軽減を受けられないなど、正しい国民健康保険税の計算ができないだけでなく、限度額適用認定証などの交付時に、適正な自己負担限度額が把握できない場合があります。

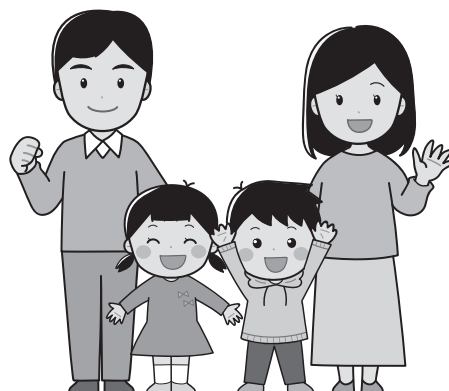

山県市ふるさと応援寄附金の寄附状況

問総務課 TEL22-6820

山県市ふるさと応援寄附金の寄附状況(平成31年1月～令和元年12月)

使途の区分	件数	金額
健やかで安らかなまちづくり事業	2,923件	72,769,000円
便利で快適なまちづくり事業	342件	8,218,000円
豊かで美しい自然を守るまちづくり事業	1,397件	33,092,283円
活力あふれる産業のまちづくり事業	399件	10,147,822円
豊かな心と文化をはぐくむ事業	616件	16,461,000円
新しい未来を創るまちづくり事業	379件	9,793,000円
市長おまかせ・ふるさとまるごと支援事業	4,126件	107,580,000円
寄附合計	10,182件	258,061,105円

寄附件数 **10,182件**

寄附金額 **258,061,105円**

平成31年、令和元年中のふるさと応援寄附金の状況を公表します。寄附していただいた人の名前は、市HP(☎7653)に掲載しています。

平成30年山県市ふるさと応援寄附金は次のように活用させていただきました。

使途の区分	金額	活用事業
健やかで安らかなまちづくり事業	28,065,500円	交通安全対策事業、放課後児童クラブ活動事業、障がい者福祉事業など
便利で快適なまちづくり事業	14,300,000円	公共交通補助事業、道路橋梁維持事業、公園管理事業
豊かで美しい自然を守るまちづくり事業	12,695,773円	環境保全推進事業、循環型社会の推進事業、林道整備事業など
活力あふれる産業のまちづくり事業	3,610,000円	ふるさと栗まつり等イベント支援事業、企業立地支援事業
豊かな心と文化をはぐくむ事業	4,170,000円	小・中学校ICT関係備品購入事業、放課後子どもプラン事業など
新しい未来を創るまちづくり事業	3,240,000円	自治会活動・育成支援事業、男女共同参画社会の推進事業
市長おまかせ・ふるさとまるごと支援事業	36,380,000円	保育事業補助事業、山県ターミナル整備事業、観光振興事業など
寄附合計	102,461,273円	

活用事業の詳細は市HP(☎7653)に掲載しています。

本人通知制度をご存じですか

本人通知制度は、制度に事前登録した人の住民票や戸籍謄本などが、本人の代理人や第三者に交付されたときに、交付されたことを本人宛てに通知する制度です。

問市民環境課 TEL22-6829

本人通知制度の概要



通知の対象となる証明書

- ・住民票の写し(本籍および筆頭者の記載のあるもの)
- ・住民票の記載事項証明書(本籍および筆頭者の記載のあるもの)
- ・戸籍謄抄本(全部記載事項証明書、一部記載事項証明書)
- ・戸籍の附票の写し
- ・戸籍の記載事項証明書

※それぞれ除票または除籍などを含みます。

通知の対象外となる請求もあります。詳しくは、市民環境課へ問い合わせてください。

登録できる人

市内に住民登録している人、本籍のある人

登録方法

本人通知制度登録申込書に、必要事項を記入し提出してください。※登録は義務ではありません。

申込用紙は、市民環境課にあるほか、市HPからダウンロードできます。

登録期間

登録した日から3年間 ※引き続き登録を希望する場合は手続きが必要です。

登録に必要な書類

登録する人の本人確認書類(運転免許証、パスポート、マイナンバーカード、住基カードなど顔写真付きのもの)



高齢者叙勲で木田照夫さんが 瑞宝双光章受章



元公立小学校校長の木田照夫さんが、高齢者叙勲により瑞宝双光章を受章され、2月17日に教育長から受章伝達を行いました。

木田さんは、昭和28年4月に葛原小学校に赴任された後、山県郡や岐阜市、県立養護学校の教諭として勤務され、平成4年3月に岐阜市の小学校長を退職されるまで、誠実に子どもたちの教育や学校経営に取り組み、県内教育の振興に貢献されました。

山県の伝統を未来へ 伝えるために



2月16日、美山中央公民館で、市重要無形民俗文化財舞台公演会が行われました。

公演会では、伊自良立華、葛原太鼓踊り、伊自良十六拍子、北山雨乞い太鼓・雨乞い踊り、柿野獅子神楽が披露されました。

訪れた250人は、先人たちが築き上げてきた民俗芸能の熱演に見入っていました。明智光秀ゆかりの地として盛り上がる山県市の、歴史と伝統を再確認できる貴重な機会となりました。

小中学生向け社会科副教材 山県市の歴史パンフレット贈呈



2月14日、市役所教育長室で、市教育委員会から市内小中学校に対して山県市の歴史パンフレットの贈呈がありました。

パンフレットは、NHKの大河ドラマ「麒麟がくる」の放映や、山県ICの開通という、市にとって節目の年に、市内小中学生が今一度ふるさと山県の歴史に目を向け、知ることができるよう作成されました。今後、社会科の副教材として、児童生徒が歴史を楽しく学ぶために使用されます。

山県市は FC岐阜を応援します!



2020Jリーグ Division3

節	日程	対戦相手	競技場
第5節	4月4日(土) 14:00	ブラウブリッツ 秋田	ソユースタジアム
第6節	4月12日(日) 14:00	アスクラロ 沼津	岐阜メモリアル センター 長良川競技場
第7節	4月25日(土) 13:00	藤枝MYFC	藤枝総合運動公園 サッカー場

詳しくは、FC岐阜オフィシャルサイトで確認してください。

総合体育館 4月スポーツイベント

〒505-8501 岐阜市 総合体育館 TEL22-6622

5日(日)	第1回岐阜県社会人クラブチーム対抗バドミントン大会
12日(日)	第55回連盟杯たかのみバレーボール大会
18日(土)	清流の国ジュニアアスリート育成プロジェクト開始式・測定式
19日(日)	第18回岐阜県障害者スポーツ大会「清流スポーツ大会」
26日(日)	第47回ふれあいソフトバレーボール大会
29日(水・祝)	山県市スポーツ少年団合同入団式&運動適正テスト

夜間休館日 **4月19日(日)**

出張ひろばを始めます

5月から伊自良地区、美山地区で出張ひろばの開催を予定しています。高富児童館の2階と同じように、スタッフが常駐しますので、子どもと遊んだり、お話ししたりしましょう。地域の友達が欲しいという人もぜひ、遊びに来てください。

予約は必要ありません。来る時間も、帰る時間も自由です。11時から、プチにっこタイムとして絵本を読んだり、簡単な工作やゲームをしたりします。

また、10時から正午までは子育てコーディネーターがいますので、子育ての悩みや、相談など気軽にお話してください。

出張ひろば

時 間 10時～15時(プチにっこタイム 11時～11時20分)

参加費 無料

わいわいひろば in 伊自良

▶開催日 毎月第1、3金曜日

▶場 所 伊自良中央公民館・いじらんど

わいわいひろば in 美山

▶開催日 毎月第2、4金曜日

▶場 所 西武芸公民館



地域包括支援センターだより

関北部地域包括支援センター
TEL52-3340

口の中の健康について

食事がおいしいと感じている人は平均で約20本の歯があると言われています。口の中の健康を維持して十分な栄養をとり、生活の質の低下を予防しましょう。最近、歯の調子が悪いと感じている人は歯科受診をお勧めします。

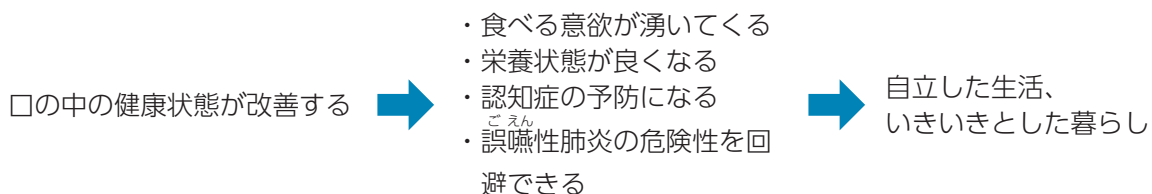

自分でできること

- ・食後に歯磨きをする。
- ・歯科を受診して歯のクリーニングを受けたり、自分に合った手入れ方法を教えてもらったりする。
- ・禁煙する。
- ・よくかんでよく食べる。
- ・口の体操に取り組む。



山県市自慢の学校給食 ～おすすめメニュー～

揚げパン

市内すべての小中学校は、自校で給食を調理して、全校児童・生徒がランチルームに集まり、みんなで温かい給食を食べています！

(1人当たり181 kcal)



▶材料(5人分)

コッペパン 5本
揚げ油 適量
砂糖 大さじ2と1/4
シナモン 小さじ1/2

▶作り方

1. コッペパンを190～200℃程度に熱した揚げ油に入れ、コロコロ転がしながら揚げる。
2. コッペパンの焼き目の白いところが、少しきつね色になったら取り出して油を切っておく。(油に入ると、パンの表面が白くなります)
※揚げ油が高温になっているので注意
3. 砂糖とシナモンを混ぜ合わせる。
4. 2に3を振り掛ける。

献立について

冷めてもおいしく、おやつにピッタリです。

シナモンの代わりに、きな粉やココアパウダーを使ってもおいしくできます。

揚げ油の温度が低いと、パンが油を吸ってしまいます。

CCN今月のオススメ番組！

【チャンネル】12ch

エリアトピックス

地域の祭りやイベント、講演会や発表会など身近な話題を毎日更新するニュース番組です。

【放送時間】

7時～、18時～ほか
(月)～(日)毎日放送



エリアトピックス

4月から放送時間が変更となり、土日を含めた毎日更新になりました。

山 県 市 広 報 番 組

地上デジタル放送12ch
チャンネルCCN

企画財政課 Tel.22-6825

今月の放送内容はこちら

毎日1回15分間放送

月曜 20:45～21:00
火曜 12:30～12:45
水曜 19:45～20:00
木曜 15:30～15:45
金曜 13:45～14:00
土曜 19:15～19:30
日曜 20:45～21:00

- 「東海環状自動車道山県IC開通」について紹介します。

※4月から月・水・金・土曜の放送時間が変更になりました。

リポーターの
荒川真依です。

清流と緑のまち
やまがた

画像提供：CCN

なお、掲載したスケジュールは予告なく変更される場合があります。

お知らせ広場

4月号に掲載したイベントや講座などは、新型コロナウイルス感染症拡大防止のため、中止や延期などされる場合があります。

一部バスの時刻変更

4月1日から、市内の一部バス路線でダイヤ改正が行われます。

▼ダイヤ改正区間

岐北線・岐阜板取線の一部

※バスの運行間隔を調整するため、1分程度の変更などがあります。

詳しくは、岐阜バスナビHPや市HP、利用されるバス停標識などで確認してください。

▼注意

今回のダイヤ改正に伴う公共交通ガイドブックポケット版（岐北線・岐阜板取線）の改訂はしませんが、使用時は注意してください。

バスの運行に関すること

岐阜バス高富営業所

TEL 22-5010

公共交通に関すること

企画画財政課 TEL 22-6825

ID 3917

外来生物について 知ってください

▼「特定外来生物」ってなに

「外来種」とは元々その地域になかったのに、人間の活動によって他の地域から入ってきた生物のことを言い、外来生物法により、生態系などに被害を及ぼすものとして指定されたものを「特定外来生物」と言います。

▼なぜ特定外来生物はダメなの

外来生物は繁殖力が強く強健なものもあり、日本に昔からある生物を駆逐してしまう可能性があります。

▼外来生物被害予防3原則

外来種による被害を防止するために「入れない」「捨てない」「広げない」の3原則を心にとめましょう。

▼特定外来生物の一種、「オオキンケイギク」

特定外来生物に指定されているオオキンケイギクの生育が市内で確認されています。5月から7月にかけて黄色い花が咲きます。花の中央部（管状花）も同じように黄色です。花びらの先端は不規則に4〜5つに分

かれており、葉は細長い楕円形で両面に毛があります。葉に特徴があるので、見分けるときに注意してください。



岡市民環境課 TEL 22-6828

市役所での資源回収廃止

令和2年度から、6、9、12、3月の第4日曜日に市役所で実施していた、段ボールや新聞紙、衣類、雑誌、紙パックの資源回収は、実施しません。今後は、小中学校などの資源回収や民間の資源回収施設を利用してください。

岡市民環境課 TEL 22-6828

女性弁護士相談の開設

令和2年度から6、10、2月の年3回女性弁護士の相談日を設けます。
離婚、男女問題、セクハラ、ストーカー被害、DVなど女性が抱える悩みや問題について、女性弁護士に気軽に相談できます。
なお、その他の相談や男性も相談できます。

▼相談日 6月11日(木)、10月8日(木)、2月12日(金)

▼時間 13時～15時(受付14時30分まで)

▼会場 市役所1階市民相談室
岡市民環境課 Tel.22-6828
ID1017

木造住宅等耐震化

木造住宅無料耐震診断や耐震補強工事など、必要な経費の一部を予算の範囲内で補助します。

■木造住宅無料耐震診断

▼対象住宅 昭和56年5月以前に建築着手された、特殊な工法(丸太組工法やプレハブ工法など)を用いていない木造住宅

▼申し込みできる人 原則、市内にある住宅の所有者

▼申込方法 耐震診断申込書に必要な書類を添えて建設課に提出してください。

※申し込み後、審査を経て、市が岐阜県木造住宅耐震相談士を派遣し、耐震診断を行います。診断された結果と、耐震補強について、後日、相談士が再度訪問して説明します。

▼申込締切 第1次 7月末日
第2次 10月末日

ID1699

■木造住宅耐震改修工事補助

▼対象住宅 相談士による耐震診断の結果、地震により倒壊の危険性があると判断された木造住宅

▼対象となる耐震改修工事 岐阜県木造住宅耐震相談士が設計と工事監理を行う耐震改修工事で、改修後の耐震診断による評価が一定の基準以上になるもの。

▼申込方法 依頼される相談士と事前によく打ち合わせした上で、耐震改修工事実施計画書に必要な書類を添えて提出してください。申込後、審査を行います。耐震改修工事と同時に行うリフォーム工事は対象外となります。また、補助額には上限があります。

▼申込締切 10月末日(原則年度内完成)

ID3964

■その他の建築物耐震化

木造住宅以外の建築物に対し、耐震診断や耐震補強工事の補助制度があります。対象となる建築物について諸要件があり、補助額には上限があります。事前に相談してください。

岡建設課 Tel.22-6832

ブロック塀等撤去補助制度

市道・県道・国道沿いのブロック塀などの撤去工事に対し、必要な経費の一部を予算の範囲内で補助します。

▼対象ブロック塀など 道路面からの高さや、工事に対して条件などがあります。撤去を考えている人は、事前に相談してください。また、補助額には上限があります。

▼補助の方法 山県まちづくり振興券で交付します。

岡建設課 Tel.22-6832
ID3962

就業支援講習会受講者募集

県ひとり親家庭等就業・自立支援センターでは、ひとり親家庭の父または母を対象に就業に結びつく可能性の高い技能、資格を取得するための就業支援講習会を行います。

▼募集講座 介護職員初任者研修、介護福祉士実務者研修、介護福祉士国家試験対策講座、ケアマネジャー受験対策講座、医療事務・調剤講座、パソコン講座、簿記講座

※定員に満たない場合は開講されない場合があります。

▼場所 講座により異なります。

▼応募資格 県内在住のひとり親

▼定員 全講座合わせて90人程度（抽選）

▼受講料金 無料（教材費など講習会受講に必要な経費は自己負担）

▼申込先 子育て支援課

▼申込期限

4月20日（月）～5月15日（金）

岡県ひとり親家庭等就業・自立支援センター

TEL 058-268-2569

岡子育て支援課 TEL 22-6839

軽自動車税の減免申請

身体障害者手帳や戦傷病者手帳、療育手帳、精神障害者保健福祉手帳の交付を受けていて、一定の要件に該当する人が納税義務者となる軽自動車などについて、申請により1人1台に限り軽自動車税（種別割）が減免されます。減免を希望する人は税務課で申請してください。

▼必要書類

・身体障害者・戦傷病者・療育・精神障害者保健福祉手帳のいずれか

・運転者の運転免許証

・車検証

・マイナンバーカードまたは通知カード

・認め印

▼受付期間

4月1日（水）～5月25日（月）

※今年度から要件を一部変更しました。昨年度減免を受けた人も改めて申請が必要です。障がいの区分、級別によっては減免とならない場合があります。

※昨年度減免を受けた人には、申請書を送付します。

岡税務課 TEL 22-6822

ケーブルテレビで災害などの情報を発信

災害が発生した場合や発生する恐れがある場合、緊急を要する災害情報や防災情報を、ケーブルテレビ放送網を利用して発信することになりました。これは、市とシーシーエヌ（株）との間で2月5日に「災害時の放送に関する協定」を締結したことにより可能になりました。情報提供を円滑に行うことで、市民の皆さんの安全安心の向上が期待されます。

岡総務課 TEL 22-6820

就学援助制度

経済的理由により小中学校への就学が困難と認められる児童生徒の保護者に対して、学用品費や学校給食費などの援助を行います。

▼申請手続

4月初旬に児童・生徒が在学する学校から、制度案内と申請書類を配布します。令和2年度において就学援助を希望する人は、申請書に必要な書類を添付し、4月30日までに学校教育課へ提出してください。なお、申請書は学校教育課または市HPからもダウンロードできます。

岡学校教育課 TEL 22-6844

ID 1553

県交通遺児・犯罪被害 遺児激励金支給事業

県では、交通遺児や犯罪被害遺児に激励金を支給しています。

▼対象者

次の全てに該当する人
・令和2年5月5日現在、県内に居住しており、交通事故や犯罪被害によりそれまで生計をとみにしていた父または母（すでに父母がいない場合には、それに代わる人）を亡くした人

・義務教育終了までの人および高等学校などに在学中で満20歳未満の人
※交通遺児や犯罪被害遺児となった後、養子縁組した人、もしくは父または母が再婚し生計をとみにすることとなった人は除きます。

▼1人あたりの激励金の額

・乳幼児・小学生 15,000円
・中学生 20,000円
・高校生など 25,000円

※申請時から高等学校などに就学中まで支給されます。

▼申込期限

4月24日（金）
※申込期限後、5月5日までに対象者となった場合は、総務課まで相談してください。

▼申込・問合せ

総務課 TEL 22-6820

春の全国交通安全運動

実施期間 4月6日～15日

▼運動の重点

- ①子供を始めとする歩行者の安全確保
- ②高齢運転者等の安全運転の励行
- ③自転車の安全利用の推進

入学シーズンを迎え、子どもが巻き込まれる交通事故の発生が心配されます。また、高齢者が関係する事故が多発しており、中でも歩行中・自転車乗車中の被害が目立っています。自動車・バイクなどの運転者は子どもや高齢者の通行に十分配慮し、思いやりの心で運転し事故防止につなげましょう。

あおり運転の禁止

車間距離を詰めて異常接近したり、警音器使用などによって相手を威嚇したり嫌がらせをするなどの、いわゆる「あおり運転」は、重大な交通事故につながる大変危険な行為です。絶対にやめましょう。

関総務課 TEL 22-6820

まちづくり出前講座・ふれあい市民講座のお知らせ

まちづくり出前講座

市職員が講師となり、行政の取り組みや情報などを皆さんに分かりやすくお届けします。49講座用意していますので、ぜひ利用してください。講座について、詳しくは市HPをご覧ください。

▼対象 学校や子ども会、老人会など10人以上で構成された団体・グループ

▼開講日時 開庁日9時～21時

※土・日・祝日を除く

▼申込方法 実施予定日の1カ月前までに、申込書を生涯学習課または各中央公民館へ提出してください。申込用紙は、生涯学習課と各中央公民館にあるほか、市HPからもダウンロードできます。

ふれあい市民講座

市民の皆さんが講師を務めるまちづくり出前講座です。申込方法などは市の出前講座と同じです。参加者が少人数でも講師との調整により開催可能です。

▼講師料 1,000円（別途材料費などが必要な場合があります）

ID 3902
関生涯学習課 TEL 22-6845

子どもお茶教室新規生徒募集

古田紹欽記念館では、小中学生を対象に「子どもお茶教室」を毎月第2土曜日、年間10回開催しています。裏千家から講師を迎え、お抹茶の飲み方から茶道の基本的なお稽古、茶道の心得、和室での所作などを学びます。年度の最後には、裏千家の家に承認された奨励証をいただくことができます。

▼対象 小中学生

▼募集人数 若干人

▼募集期限 4月29日(水・祝)

▼場所 古田紹欽記念館 和室

▼実施日時 毎月第2土曜日

10時30分～11時30分

※8月はお休み、日程は変更する場合があります。

▼開始日 5月9日(土)

▼参加費 年間 3,000円(抹茶菓子代300円×10回)

▼服装 白い靴下 ※カジュアルな服装でも参加できます。

▼講師 大島宗甫 (裏千家)

▼申込・問合せ

古田紹欽記念館 Tel 36-11023
ID 8655

4月日曜・夜間救命講習 受講者募集

開催日	場 所	講習内容
5日(日)	岐阜中消防署 岐阜市美江寺町2-9 (Tel 058-262-7165)	①②
12日(日)	岐阜南消防署 岐阜市茜部本郷1-12 (Tel 058-272-2012)	
	山県消防署 高木1291-2 (Tel 22-0119)	
19日(日)	瑞穂消防署 瑞穂市別府2451-1 (Tel 058-327-0119)	
26日(日)	本巣消防署 本巣郡北方町加茂1-23 (Tel 058-324-0119)	③
3日(金)	瑞穂消防署	
10日(金)	岐阜北消防署、本巣消防署	
17日(金)	岐阜中消防署	
24日(金)	岐阜南消防署、山県消防署	

①普通救命講習Ⅰ 心肺蘇生法・AEDなどの救命講習(9時～正午)
②ステップアップ講習 救命入門コースまたはeラーニング講習を受講した人が対象(10時～正午)
③救命入門コース 胸骨圧迫とAEDの取り扱い救命講習(19時～20時30分)
【申込方法・定員】実施日の前日までに開催消防署へ電話、または直接申し込んでください。定員20人程度(受講料無料)

岐阜市消防本部救急課

Tel 058-262-7167

甲種防火管理新規講習(第1回)

▼日程 4月23日(木)・24日(金)

▼会場 岐阜市消防本部6階

▼対象者 岐阜市消防本部管内に在住または在勤で資格取得の必要がある人

▼定員 80人

▼テキスト代 5,000円

▼受付期間 4月6日(月)～13日(月)

▼申込方法・必要書類など

詳しくは、問い合わせてください。

岐阜市消防本部予防課

Tel 058-262-7163



岐阜県広報

岐阜県からのお知らせ

点字版・音声版をご希望の方は、県庁広報課へご連絡ください
音声版には、CD（ディジー編集）での提供と音声用のテキストデータの配信もあります

今月のピックアップ情報

県障がい者総合就労支援センターがオープンします

障がいのある方の就労を総合的に支援するため、県障がい者総合就労支援センターが、障がい者支援の拠点であるぎふ清流福祉エリア内に4月にオープンします。



県障がい者総合就労支援センター外観

【支援内容】

- ・就労相談 ・職業訓練
- ・職業紹介 ・職場定着に向けた各種支援 など

また、障がいのある方を雇用したい企業に対しては、障がいのある方の能力を十分に発揮できる仕事づくりや職場環境の整備に関する支援などを実施します。

- ◆ ところ / 岐阜市学園町2-33
- ◆ 問 / 県障がい者総合就労支援センター
☎058(201)4510 FAX058(231)3760

岐阜県障がい者総合就労支援センター

● 県の人口
1,986,919人（761人減）
※令和2年1月1日現在 ※（ ）内は前月との比較

- ▶ 県政広報テレビ番組「ぎふ県政ほっとライン」
- ▶ 「清流の国ぎふ 岐阜県ミナモト」

ぎふちゃん(8ch)データ放送で「岐阜県からのお知らせ」も配信!

ボタンを押して
地元情報をゲット!



「岐阜県警察防犯アプリ」を配信します

県警では、犯罪情報などを簡単に受信できるスマートフォン用アプリ「岐阜県警察防犯アプリ」を4月1日から配信します。犯罪被害防止のために、ぜひ活用してください。

【主な機能】

- マップ機能▶ 犯罪の発生場所や不審者の出没情報を地図上で見ることができます
- プッシュ通知▶ 県警から配信される防犯などに関する情報を受け取ることができます
- 防犯ブザー▶ アプリ内の防犯ブザーを使用すると、家族など登録した方にブザーを使用した日時や場所を通知することができます



アプリ画面
※画面はイメージです

- ◆ 問 / 県警生活安全総務課 ☎058(271)2424

岐阜県警察 防犯アプリ



情報ボックス



県広報は県公式ウェブサイト、広報紙ポータルサイト「マイ広報紙」・「岐阜イーブックス」、広報紙アプリ「マチイロ」でも公開中!
※掲載している二次元コードは、スマートフォンの機種やアプリなどによって、読み込めない場合があります

アイコン
説明



催し



募集



資格・研修



その他



ぎふの木を使った家づくりを支援します

県内に、県産木材を使用して住宅を新築する方に助成します。

- 受付開始 / 4月10日(金) ※先着順
- 助成額 / 20~32万円
- 条件 / 県産木材「ぎふ性能表示材」などを構造材や内装材に一定量以上使用した住宅
- 問 / 県庁県産材流通課
☎058(272)8487

ぎふの木で家づくり



地歌舞伎勢揃い公演 5月公演を開催します

「地歌舞伎大國・岐阜」の魅力を発信するため、「清流の国ぎふ 2020地歌舞伎勢揃い公演」を開催しています。

- とき / 5月10日(日)、24日(日)
- ところ / ぎふ清流文化プラザ(岐阜市)
- 料金 / 無料 ※整理券の配布あり
- 問 / 県教育文化財団
☎058(233)8164

イベント情報 ぎふ清流文化プラザ



AAIC2020を開催します

想像力溢れる新たな才能の発掘と育成を目的とした革新的な企画公募展「清流の国ぎふ芸術祭 Art Award IN THE CUBE 2020」を開催します。

- とき / 4月18日(土)~6月14日(日)
- ところ / 県美術館(岐阜市)、県図書館(岐阜市)
- 料金 / 無料
- 問 / 県庁文化創造課
☎058(272)8378

AAIC2020



空き家のことは「空き家・すまい総合相談室」へ相談を

空き家の所有者などを対象に、空き家の適正管理や活用、解体などに関する相談を受け付けています。

- とき / 毎週火、金曜日 13:00~16:00
- ところ / 県住宅供給公社(大垣市)
- 料金 / 無料 ※要予約
- 申込先 / 県住宅供給公社
☎0584(81)8511

ぎふ空き家相談



令和2年度県政モニターを募集します

県民の皆さんのご意見を県の施策に活用するため、県政モニターを募集します。

- 募集期間 / 3月23日(月)~5月15日(金)
- 活動内容 / 県政に関するアンケート調査への協力(年3回程度)
- 応募方法 / ウェブサイト、郵送、FAX
- 申込先 / 問 / 県庁広報課
☎058(272)1118

岐阜県県政モニター



水上オートバイの通航規制について

岐阜市内の長良川では、レジャーなどで河川を利用する方と水上オートバイとの事故を防止するため、水上オートバイの通航規制を実施しています。マナーを守って安全に河川を利用しましょう。

- 問 / 県庁河川課
☎058(272)8603

長良川 水上オートバイ規制

この情報は令和2年3月4日現在のものです。
県庁広報課 ☎058(272)1111(代) FAX058(278)2506

スマホやタブレットで >>>
広報紙が読める



広報紙をPC・スマホで
@マイ広報紙



電子書籍ポータルサイト
@岐阜イーブックス



マチを好きになるアプリ
@マチイロ

子育てイベント情報

4月

高富児童館

休館日 5日、12日、19日、26日、29日

問い合わせ TEL22-4750 HP 高富児童館



学童行事(市内小学生対象)

日 時	行 事 名	内 容	定員	持ち物など
18日(土) 13時30分～15時	紙ひこうきと巨大ドミノを しよう!!	紙ひこうきと巨大ドミノ を使って、みんなで思いっ きり遊ぼう。	15人	動きやすい服装、お茶、ハンカチ

おもちゃ病院

日 時	内 容
13日(月) 10時～正午	
	壊れたおもちゃを 修理します。

まったりカフェ(お茶付き座談会)

日 時	内 容
30日(木) 10時～10時45分	入園や新生活が始まって 1カ月。うれしかったこと、 困っていることなど、気 軽にお話しましょう。 ※乳幼児とその保護者対 象・定員5人(要申し込み)

遊びのひろば(乳幼児対象、申し込み不要)

日 時	行 事 名
毎週月・水曜日 10時30分～	にじっこタイム ～親子あそび～
18日(土) 10時30分～	パパと遊ぼう!

令和2年度 乳幼児教室参加者募集(年間登録)

親子のふれあいを大切にしながら、ママのリフレッシュや、時には楽しく学ぶ機会をつくります。(5月開講)

教室名	対 象	開 催 日	開 講 日	主な開催場所
ベビママ	3～8カ月くらいのお子さんと保護者(全地域)	第1、3火曜日	5月19日	高富児童館
ミルキー	9カ月～1歳2カ月くらいのお子さんと保護者(全地域)	第2、4火曜日	5月26日	
すくすく	1～2歳児と保護者(高富地域)	第4金曜日	5月22日	
のびっこ	2～3歳児と保護者(高富地域)	第1、3金曜日	5月1日	
小鳩会	1～3歳児と保護者(伊自良地域)	第2金曜日	5月8日	伊自良中央公民館
つくしんぼ	1～3歳児と保護者(美山地域)	第3金曜日	5月15日	西武芸公民館

※各教室は登録制になっていますが、途中参加も可能です。詳しくは、高富児童館まで問い合わせてください。

▶活動時間 乳幼児教室 10時～11時30分 昼食タイムおよび交流会 11時30分～13時(自由参加)

▶申込方法 新規の人は参加申込用紙に必要事項を記入し、提出してください。継続の人は高富児童館まで連絡してください。

▶受 付 随時受付中

▶参 加 費 無料(材料費など実費必要)

▶申込場所 高富児童館

5月から「出張ひろば」がはじまります

伊自良地域・美山地域で出張ひろばを開催します。高富児童館2階の「子育てひろば」と同じように、スタッフが常駐しますので子どもと遊んだり、お話をしたりしましょう。地域の友達がほしいという人もぜひ、遊びに来てください。

※乳幼児とその保護者対象・申し込み不要

日 時	場 所
第1、3金曜日(初回は5月1日)10時～15時	伊自良中央公民館・いじらんど
第2、4金曜日(初回は5月8日)10時～15時	西武芸公民館

子どもげんきはうす

休館日 5日、13日、19日、20日、27日、29日

問い合わせ TEL23-2323

学童行事(市内小学生対象)

日 時	行 事 名	定 員	持 ち 物
11日(土) 10時～11時	巨大オセロ返し	10人	お茶、ハンカチ
25日(土) 10時～11時30分	エコバックを作ろう		

※1日(水)9時から参加受け付けを開始します。(電話受け付け可)

Happy Happy Birthday

内 容
～4月お誕生日のお友達集まれ～ 写真と手形で記念を残しませんか？
持 ち 物
L版写真1枚、身長・体重が分かるもの

学びの空間 はぐはぐ[hughug]

日 時	23日(木) 10時～11時50分
テーマ	「子どもに学ぶ家庭教育」って何？
講 師	岐阜家庭教育研究所職員

幼児サークルの参加者募集(年間登録)

親子が一緒になって、創作活動や集団遊びを一年通じて楽しく行います。※5月から始まります。

教 室 名	対 象	開 催 日 時	定 員	申請期間、登録方法
マミーサークル (1歳児親子)	平成30年4月2日～ 平成31年4月1日生	毎月第2水曜日 10時30分～11時30分	30組	4月1日(水)～30日(木) ※定員になり次第締め切ります。 子どもげんきはうすにある、申請 用紙に記入し登録してください。
マミーサークル (2歳児親子)	平成29年4月2日～ 平成30年4月1日生	毎月第4水曜日 10時30分～11時30分	30組	

遊びの提供(未就学児対象)

日 時	行 事 名	内 容	定 員
毎週火曜日 11時～11時30分	げんきタイム	親子遊び	なし
1日(水)、15日(水) 10時30分～11時	わくわくタイム	親子工作 新聞紙でかぶと作り	各8組
9日(木) 10時30分～11時	おはなしピーチク	対象年齢に合わせた絵本の読み聞かせ	なし
2日(木)、3日(金)、8日(水)、17日(金)、 24日(金)、30日(木) 11時～	お楽しみタイム	職員による読み聞かせ、手遊び、エプロンシアター、 パネルシアターなどを行います。	

図書館からのお知らせ

雑誌市

図書館で貸し出していた平成30年1月号から12月号の雑誌を無料で配布します。

【期間】4月25日(土)～5月6日(水・振休)

【場所】図書館本館、高富中央公民館図書室、みやまジョイフル倶楽部図書室

※新型コロナウイルス感染症の状況などにより、図書館の諸行事が中止になる場合があります。休館日については、事前に市HPで確認するか図書館に電話してください。

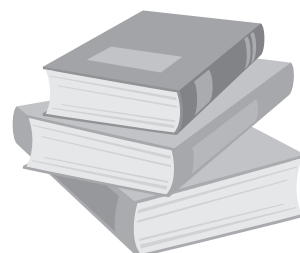

乳幼児健診

子育て支援課 TEL22-6839

3・4か月児健診

22日(水) 受付12:45~13:10 ふれあいセンター

10・11か月児健診

15日(水) 受付13:00~13:45 ふれあいセンター

3歳児健診

8日(水) 受付12:45~12:55 ふれあいセンター

はみがきけんしん(フッ化物塗布) 子育て支援課 TEL22-6839

16日(木) 受付13:00~13:45 ふれあいセンター

妊婦歯科健診(要予約)

子育て支援課 TEL22-6839

16日(木) 13:30~15:00 ふれあいセンター

乳幼児相談・木育教室

子育て支援課 TEL22-6839

21日(火) 10:00~11:00 ふれあいセンター

「ふれあいセンター」は保健福祉ふれあいセンター

弁護士相談

市民環境課 TEL22-6828

9日(木)	13:00~14:30	市役所 市民相談室(1階)
27日(月)	18:00~19:30	

※相談者多数の場合は、時間内でもお断りする場合があります。
 ※多重債務関係も弁護士相談で受け付けます。

行政相談(電話相談可)

市民環境課 TEL22-6828

21日(火)	13:00~15:00	市役所 市民相談室(1階)
--------	-------------	---------------

人権擁護相談(電話相談可)

福祉課 TEL22-6837

8日(水)	13:00~15:00	市役所 市民相談室(1階)
-------	-------------	---------------

精神保健福祉相談会 ききょうの会 福祉課 TEL22-6837

7日(火) 21日(火) 28日(火)	13:30~15:00	ふれあいセンター
---------------------------	-------------	----------

休日診療医療機関

(診療時間 9:00~13:00、16:00~19:00)

健康介護課 TEL22-6838

5日(日)	臼井内科医院	富永	TEL52-2030
12日(日)	宇野クリニック	伊佐美	TEL27-2100
19日(日)	遠渡内科	東深瀬	TEL27-2888
26日(日)	大前医院 岐阜市太郎丸新屋敷		TEL058-229-3131
29日(祝)	加藤医院 岐阜市向加野		TEL058-243-1114
5月3日(祝)	てらしま整形外科	東深瀬	TEL27-0287
4日(祝)	鳥澤医院	大森	TEL36-2311
5日(祝)	鳥沢クリニック	高木	TEL22-1088
6日(振休)	にのみやクリニック	高富	TEL22-1717

休日診療当番薬局

健康介護課 TEL22-6838

19日(日)	ふかせ調剤薬局	東深瀬	TEL23-0355
5月3日(祝)	しょうなん調剤薬局山県店	東深瀬	TEL22-6705
6日(振休)	たかとも薬局	高富	TEL23-0050

※院外処方でも市内薬局のみ掲載しています。

消費生活ニュース!

~こんなことにご注意を~

えっ! 通信販売
クーリング・オフできないの?

ネット通販で靴を購入した。サイズが小さかったので交換を希望したが、合うサイズがなく、「返品はできない」と言われた。注文前に、「返品できない」との表示は目に入らなかった。クーリング・オフできないのか。

通信販売には、クーリング・オフ制度はありません。返品については事業者が決めた特約(返品特約)に従うことになります。通信販売で、商品などを購入する際は、事前に返品可否や返品・交換が可能な場合の条件などをよく確認しましょう。

よく分からない場合は、早めにお住まいの自治体の消費生活センターなどに相談してください。(消費者ホットライン188)



見守るくん

(見守り新鮮情報 第357号独立行政法人国民生活センター)

市民環境課 (消費生活相談窓口) TEL22-6828

戸籍の窓

市民環境課 TEL22-6829

2月届け出分

この欄は、山県役所または支所の窓口で届け出がされた、本市に住居登録がある人のうち、広報紙への掲載に同意された人について掲載しています。(敬称略)

ご結婚おめでとう

高木 (松岡 侑佑 赤尾 (玉井 友和
(遠山 理帆 (住吉 梨紀
(岸本 真一
(笹井 美希

赤ちゃん誕生

東深瀬 森 悠真 (はるま
森 瑛蓮愛 (えれん
梅原 長屋 飛亜 (とあ
伊佐美 武藤 快瑠 (かいる

大門 山本 陽葵 (ひまり
徳永 丹所 燈菜実 (ひなみ
岩佐 山内 唯愛 (ゆあ

おくやみ

高富 長屋喜代一 82歳 葛原 田垣 重雄 89歳
東深瀬 松久 仁 71歳 徳永 藤田マサエ 92歳
梅原 矢崎 幸子 88歳 青波 木村 フミ 94歳
伊佐美 松久 豊 77歳 岩佐 山田 茂喜 92歳
大桑 武藤 春雄 85歳 中洞 山田 文子 90歳
桐山 利子 94歳 谷川 五郎 85歳
松尾 佐野 豊子 81歳 乾 みさ子 94歳
大門 豊吉 綾子 79歳

表記できない文字がありますので、ご了承ください。

人口の動き

(令和2年3月1日現在)

総人口 26,874人 (ー33人)

男 13,044人 (ー30人)

女 13,830人 (ー3人)

世帯数 10,913戸 (ー1戸)

「マイナンバー(個人番号)カード」交付のお知らせが届いた人は、必要書類を持参のうえ来庁してください。

※必要なもの

交付通知書(ハガキ)・通知カード・認印・運転免許証・旅券、住基カードなど官公署発行の顔写真のついた書類1点、または健康保険証・年金証書などの書類2点

※休日の翌日は窓口が混雑しますので、時間に余裕をもって来庁してください。

4月のごみ収集日

市民環境課 TEL22-6828

不燃ごみ・粗大ごみ受付センター TEL23-0108

～5月7日	缶・ 白色トレイ	びん・ ペットボトル	不燃ごみ 粗大ごみ	燃える ごみ	
森・南・旭ヶ丘・ 螢ヶ丘・田倉	2日 (5月7日)		17日		月・木曜日
大北・石田町・山本・ 双葉台・京ヶ洞・星ヶ丘・ 南屋敷・石畑・美里	3日 (5月1日)	16日	20日		
北町・栄町・仲町・ 本町1、2、3丁目	13日	17日	15日		
共和町			16日		
佐賀・見晴台・金池	14日				火・金曜日
東深瀬(向イ・鴻ヶ池を除く)	4日 (5月2日)	21日	9日		
向イ・鴻ヶ池・高木東・阿原			10日		
高木(高木東・阿原を除く)	14日		13日		
西深瀬	8日	27日	14日		月・木曜日
梅原	9日		22日		
桜尾	1日 (5月6日)	21日	7日		
大桑	7日 (5月5日)		8日		
長滝・平井・掛・ 松尾・上願・大門	6日 (5月4日)	20日	23日		火・金曜日
洞田・小倉・大森・藤倉			24日		
北山	11日	24日	2日 (5月7日)		
葛原			1日 (5月1日)		
谷合	18日	23日	2日 (5月7日)		月・木曜日
北武芸			3日		
乾	15日		6日		
富波	10日	28日			
岩佐					月・木曜日
中洞	15日	23日			

ごみ袋は必ず収集日に出してください(午前8時まで)

資源ごみ・有害ごみ休日収集日(毎月第4日曜日)

収集区域	出せる資源・有害ごみ	収集日	収集時間	収集場所
市内全域	缶・ペットボトル・びん・白色 トレイ・電池・蛍光灯・電球	26日	9:00～ 16:00	市役所裏 車庫棟24・25
	衣類・電池・蛍光灯・電球		8:30～ 16:00	市クリーン センター

※発泡スチロールは、小さくして可燃ごみ袋に入れてください。

※市役所では、段ボール・新聞紙・衣類・雑誌・紙パックは回収しません。

小・中学校などの資源回収や、民間の資源回収施設に出してください。

有害ごみ(各支所・出張所)収集日

収集区域	出せる資源・有害ごみ	収集日	収集時間	収集場所
市内全域	電池・蛍光灯・ 電球	23日 24日	8:30～ 17:00	伊自良・美山支所・ 西武芸出張所

休日臨時窓口開設日

(9:00～17:00まで開設)

今月は5日(日)です

夜間窓口開設日(21:00まで開設)

今月は27日(月)です

開設窓口	税務課(Tel22-6822)	水道課(Tel22-6835)
	徴収対策室(Tel22-6843)	
	市民環境課(戸籍・住民係)	Tel22-6829
	(保険・年金係)	Tel22-6827



麒麟さんからのメッセージを公開しています

2月22日から3月7日まで、花咲きホールで、「麒麟が来る」写真展を開催しました。最終日には、吉本興業のお笑い芸人・麒麟さんによるスペシャルトークライブの開催を予定していましたが、新型コロナウイルスの感染拡大防止のため、残念でしたが中止となりました。そのような中、最終日に、麒麟のお二人が山県市を訪れ、メッセージを残してくれました。山県市魅力発信ウェブサイト「YAMAGATA BASE」と市のホームページで公開しています。ぜひ、ご覧ください。

また、3月1日、麒麟・田村さんが山県市を訪れ、山県市を紹介するYouTubeの撮影をしました。「麒麟田村のバスケットでバババーン」で検索してください。

山県ベース

検索



関企画財政課 Tel.22-6825

YAMAGATA BASE

山県

Kouhou
YAMAGATA

発行 山県市
〒501-2192
岐阜県山県市高木1000-1

編集 企画財政課
Tel. 0581-22-6825
Fax 0581-27-2075

URL <https://www.city.yamagata.gifu.jp/>
E-mail info@city.gifu-yamagata.lg.jp

R270
この広報紙は再生紙を使用し、大豆油を含む
植物油を使用したインキで印刷されています。

UD
FONT
by MORISAWA

編集後記

東海環状自動車道・山県ICが開通しました。まだ関広見ICもなかった合併当初、美濃から東海北陸自動車道経由で、豊田の大学まで介護保険の打ち合わせに通ったことを思い出します。山県から道がつながる。新たな人と人をつなぐ道となりますように。そして、四十四才の春。辞令は突然に。今、人事異動の内示がありました。どうやら、新しい道を歩む春になるようです。

平成30年5月号から毎月掲載してきました「山県市自慢の学校給食」が今月号で最後となります。自分が給食を食べていたころを思い出しながら取材に何うのがとても楽しかったです。山県市自慢の学校給食を食べて大きくなった子どもたちにも、給食が楽しい思い出となって記憶に残ればいいなあと思います。

待ちに待った山県ICが開通しました。本来であればイベントも行われ、盛大に幕開けする予定でしたが、新型コロナウイルスの影響で中止に。こればかりは仕方ありません。しかし、開通後に大桑城跡に行った職員から、多くの人が訪れていたことを聞きました。山県IC開通と大河ドラマの効果が確実にあることを知り、新たな山県市の出発を実感しました。