広報山県

“ひと”と“まち”を笑顔でつなぐ情報紙

Kouhou
YAMAGATA

3
Mar. 2021
Vol.215

官民連携体験農園「みとか」オープン

山県の魅力を全国へ発信！
～ふるさと納税の取り組み～

問総務課　TEL22-6820
ID6740

■ふるさと納税ってなに？

ふるさと納税（ふるさと応援寄附金）とは、地方自治体への寄附金制度のことです。生まれ育ったふるさとや応援したいと思う自治体に寄附をすることで、地域に貢献できるだけでなく、ふるさとのお礼の品を体験・堪能することができます。また、確定申告などをすることで、税金の控除を受けることができます。
※山県市に住民登録をしている人からの寄附については、お礼の品を送付できません。

■山県は全国から応援されています！

まちを元気にするふるさと納税。

市では、米や卵などの農畜産物や、水栓バルブ発祥の地として高い技術力を生かしたシャワーヘッドなど、山県の魅力が詰まったお礼の品を用意し、寄附を受け付けています。

「さとふる」をはじめとするポータルサイトやお礼の品を順次追加してきたことで、山県市は全国の皆さんから応援され、令和2年の寄附額は、平成29年の寄附額のなんと10倍にまで上りました。

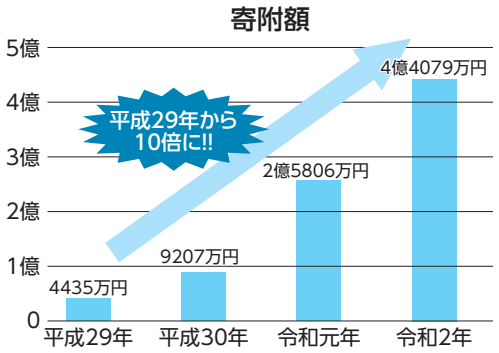

■ふるさと納税で山県が元気に！

市では、いただいた寄附金を七つの事業に分けて活用しています。令和2年度には、令和元年にいただいた寄附金2億5806万円を次のように活用しています。

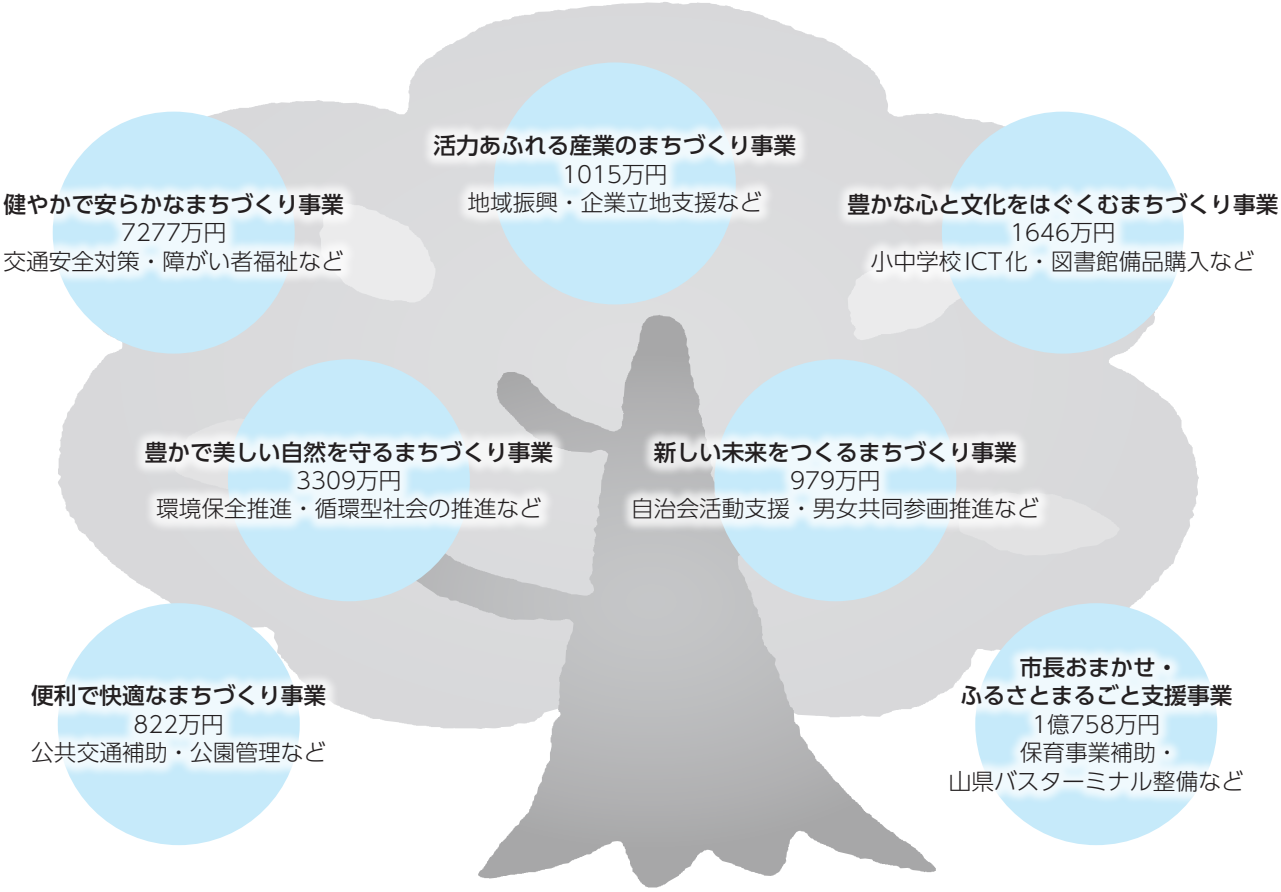

■山県市お礼の品ベスト10！

山県市の事業者の皆さんから提供されたお礼の品の中でも特に人気の品です。

皆さんもご存じの品物が多いのではないでしょうか。ベスト10以外にも200種類を超えるお礼の品を用意し、数多くの品が全国から人気を集めています。

順位	品　　名	申込数(件)
1	ボリーナ ワイド(白)【TK-7007】	1,554
2	ボリーナ ニンファ プラス【TK-7100-P】	1,021
3	濃厚卵黄もみじたまご(60個入り)	986
4	ボリーナ ワイド プラス(シルバー)【TK-7008-SL】	676
5	ボリーナ ワイド(シルバー)【TK-7007-SL】	667
6	ボリーナ リザイア(シルバー)【TK-7150-SL】	598
7	カモなべセット 計約700g	465
7	ミストップ・リッチシャワー	465
9	ジェイソフト クッキングペーパー プロ仕様 80枚巻 6パック	284
9	ボリーナ プリート【TK-7030】	284

※ボリーナシリーズ、ミストップ・リッチシャワーはシャワーヘッドです。
※岐阜県の自治体が共通で取り扱いできる飛騨牛関連のお礼の品は除いています。

■ふるさと山県をおすすめしてください！

ふるさと納税は、納税者も山県市も元気になる仕組みです。

ぜひ、市外にお住まいの家族や親戚、友人などに、山県市へのふるさと納税をおすすめしてください。皆さんも一緒にふるさと山県を盛り上げましょう。

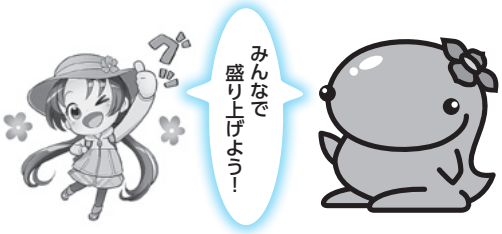

市内事業者の皆さんへ

お礼の品の提供事業者を募集しています

市では、ふるさと納税のお礼の品を提供できる事業者を募集しています。事業者は、市が登録しているポータルサイトにお礼の品を登録するだけで、全国の寄附者に無料で商品をPRすることができます。

詳しくは、総務課まで問い合わせてください。

主な応募要件

▼事業者の要件

・法令などを順守し、市内で生産、製造、加工、販売またはサービスの提供を行っていること
・市内に事業拠点を有する法人、その他の団体、個人事業主であること
・お礼の品の提供に関する問い合わせや事故、トラブルなどに事業者の責任で対応できること
・市税を滞納していないこと　など

▼お礼の品の要件

・市内で生産、製造、サービスなどがなされていること
・品質、数量について安定供給が見込めること
・全国各地に送付が可能なものであること　など

大桑城跡の調査成果

山県市には、今から約480年前の戦国時代に、美濃国守護土岐氏によって築かれた山城「大桑城跡」があります。市ではこの大桑城跡の魅力を市内外に広くPRし、貴重な歴史遺産を次世代に継承するため、今年度から国史跡指定を目指した調査を開始しています。

ここでは、本年度の調査成果を紹介します。

問生涯学習課文化財調査室 TEL32-9008

古城山から見た景色

1 戦国時代の石垣を約40カ所で発見

大桑城跡の石垣は、今まで約10カ所で確認されていましたが、今回の調査で新たに約30カ所を発見し、合わせて約40カ所となりました。

これにより、土の城が主流であった時代に、土岐氏は新しい石垣の技術を取り入れ、守護の拠点としてふさわしい城づくりを行っていたと考えられます。

大桑城の石垣

2 赤色立体地図・立体模型の完成

記者発表の様子

航空レーザ計測を行い、赤色立体地図と模型を作成しました。

これにより、大桑城跡の地形や、堅堀などの痕跡を明瞭かつ立体的に把握できるようになりました。また、これまで把握していなかった人工的な地形を確認することができました。今後はこれらを活用し、大桑城の構造や城域などを検討し、全体像の解明を進めていきます。

調査担当者に話を聞きました。

生涯学習課文化財調査室 室長 髙木

大桑城跡を調査して感じたことは

大河ドラマでは、斉藤道三のあやつり人形のように弱い守護として描写された土岐氏ですが、実際の大桑城を見ると、古城山の地形を巧みに利用し、防御施設や居住空間を整備していました。土の城が主流だった時代に、各所に石垣を用いるなど、守護の拠点にふさわしい城づくりを行っていたと考えられます。また、土岐氏は山頂の城だけでなく、山麓の城下町も整備したことから、この地で再出発するぞという強い意志が感じられます。

伝「岩門」では巨石を用いた石垣も確認されました

2mを超えるかなり大きな石は、伝「岩門」が大規模な土木工事により整備されたことを物語っています。

3 伝「岩門」の構造解明

大桑城跡では初めてとなる発掘調査を「岩門」と呼ばれる場所で行いました。

今回の調査で大桑城の出入り口にあたる岩門では、巨石石垣や立石列、石垣により、城門が形成されていたことが分かりました。また、出土遺物により、この城門が土岐氏が居城した時代(16世紀前半)に絞り込むことができました。

土岐氏は、巨大な石を城門に使用することで、城を訪れた人にその権威を見せつけようとしたのかもしれません。

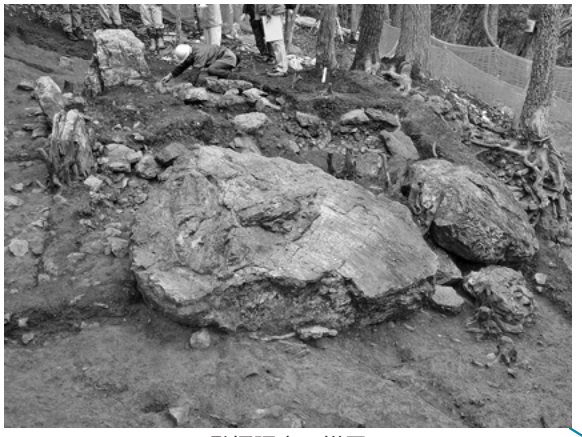

発掘調査の様子

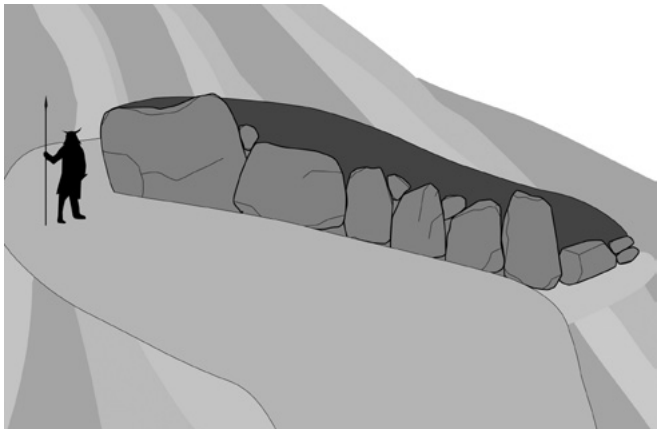

巨石石垣のイメージ図

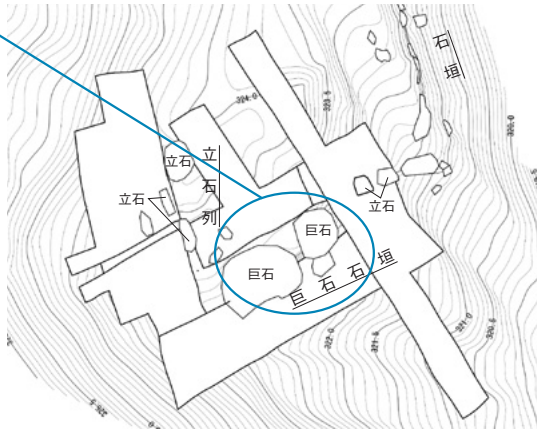

伝「岩門」の調査平面図

これにより土岐氏は、城を訪れた人に自らの権威を見せつけようとしたのではないでしょうか。

今後の調査について教えてください

別の場所での発掘調査や絵図・伝承などについても調査を行っていく予定です。その調査成果をまとめて、令和6年度には国の史跡指定を目指していきます。

国の史跡に指定される意味は

大桑城跡は山県市にとって貴重な歴史遺産であることは言うまでもありませんが、日本の戦国時代を考える上で、また日本の城郭研究においても重要であると考えています。

この大桑城跡を、国の文化財として次の世代に確実につないでいくために、国のバックアップが得られる史跡指定が必要だと思います。

最後に一言

これからも調査を進め、大桑城跡の魅力を多くの人に知ってもらいたいです。山城だけでなく四季の自然や絶景も楽しむことができますので、暖かくなったらぜひ訪れてみてください。

番外 大桑城跡来城者数の増加

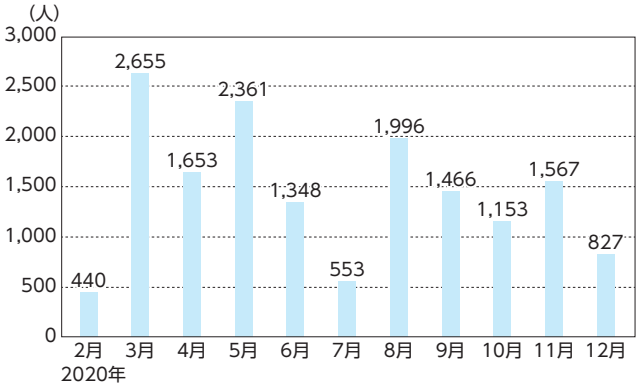

来城者の推移

昨年までは、年間で推定千人ほどしかなかった来城者が、大河ドラマや調査成果の情報発信により、大幅に増加しました。

また、これまでのパンフレットに加え、訪れた人が石垣などを楽しみながら登山できるように、「大桑城跡石垣登山マップ」を作成し設置しました。

伝「岩門」の巨石や石垣も見学できますので、ぜひ大桑城跡に訪れてみてください。

山県市では、全国に先駆け保育料無料化、豊かな自然を活用した自然体験保育、出産祝金の支給、子どもの医療費無料化などの特色ある子育て支援を実施し、子育て世代を応援してきました。

生活のさまざまな分野でのデジタル化が進み、子育て世代の生活にもICTの利用が急速に浸透しています。

そこで市では、本年度から子育て世代の保護者の利便性向上、子育て支援を提供する側の負担軽減を図るため、子育て支援へのICT活用を本格的に開始しました。デジタル化ニーズへの対応、ICT進展に伴うライフスタイル、ワーキングスタイルの変化に合わせた、子育てがしやすいまちづくりを進めていきます。

今回はICTで変わる市の子育て支援を、子育て世代、支援現場の両面から紹介します。

問子育て支援課　TEL22-6839

ICTで保育園が変わる

全国で導入実績の高い保育園支援システム「コドモン」を岐阜県下で初めて全市立保育園に導入しました。同時に保育士が支援システムを運用するために必要となる操作端末やネットワーク環境などを各保育園に整備しました。

この支援システムは、保護者と保育園の連絡や登降園管理を円滑にするなど利便性の向上や保育園での指導案、献立や職員のシフトを作成するための保育業務の省力化などを目的としています。

保護者の皆さんがシステムでできること変わること

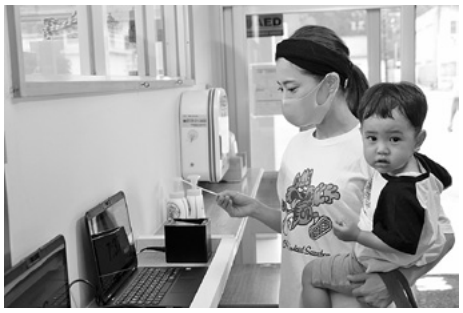

・アプリに表示されるコードを園の端末にかざすだけで登降園が管理でき、データは家族で情報共有ができます。

・お休みやお迎えの連絡がアプリを使って簡単にでき、夜間など保育士が電話対応できない時間帯でも連絡できます。

・連絡帳、園の行事、園児の様子をアプリで確認できます。

・将来的に保育園行事などのライブ配信や園生活の写真、アルバムを提供することができます。

保育園の現場がシステムでできること変わること

・保育士が作成する指導案を全園共通のシステムを使って作成できるようになり、作成時間を短縮できます。

・保護者への連絡や保護者からの連絡確認がそのまま日誌・記録となり、保育士の負担を減らせます。

・整備した端末などを活用し、研修などをリモートで行うことができます。

支援システム導入効果

・連絡帳などのデジタル化で、各園平均年間でA4用紙1,500枚が削減でき、年間で約45,000円の経費を削減

・印刷・配布・編集が省力化されることで、各園平均年間160時間の労務負担を軽減でき、子どもたちと向き合う保育時間が充実

保護者からは、アプリが視覚的な操作で使いやすいと好評で、登降園はもとより、保育園との連絡においても市の想定以上に活用が進んでいます。

将来的に、家庭とのリモート相談などが行えるスキルや体制を整えていき、園児が病気でお休みの時、感染症流行などの外出制限時に、園児、保護者の安心につながるシステム運用を目指します。

目指す姿

市は、子どもたちが保育園で行うさまざまな実体験や保護者との対面による相談などを大切にし、感染症などの流行下においては、安全に子育て世代と子育て支援がつながる仕組みづくりを進めていきます。

ICTで子育て支援が変わります！

ICTでつながる安心

新型コロナウイルス感染症の感染拡大により、コロナ禍以前は当たり前に行っていた、集団での保健指導や対面での育児相談などが困難になりました。

このような状況下で、保護者の不安を解消し、安心につなげるためにICTを導入しました。

子育て包括支援センターでできること変わること

・オンラインでの相談支援を行うため通信タブレットを導入。すでに6、7カ月児健康教室や栄養指導などをビデオ会議アプリZOOMなどにより実施しました。

・コロナ禍でも、必要な相談を安全に行うことができ、相談できずに一人で悩んでしまうなどの保護者の不安に対応できます。

・オンラインで保健師や栄養士などによる相談・指導の対応ができます。

不安を一人で抱えずに子育て支援課に問い合わせください。

子育て支援課　TEL22-6839

山県市子育て支援センターでできること変わること

・乳幼児教室などをオンラインで行い、ひろばスタッフや利用者支援専門員による、悩みの相談、コミュニティーづくりを実施しました。

・コロナ禍で外出できずに家にこもりがちになる親子のために、インスタグラムを活用した、家庭で親子が楽しめる遊びなどのコンテンツ配信を行っています。

高富児童館　TEL22-4750

市の子育て支援情報を「LINE」を活用し、配信しています。ぜひ「子育て支援LINE@げんき」を登録してください。

子育て支援LINE@げんき

山県市子育て支援センターインスタグラム

高富児童館HPブログ

3月は自殺対策強化月間

自分ひとりで抱え込まず、誰かに相談してください

悩みがある人、困りごとがある人をサポートするためのさまざまな相談窓口があります。

もしもあなたが悩みや不安を抱えて困っているときには、気軽に相談できる場所があります。相談方法もいろいろありますので、希望の窓口を選んで話してみませんか。

問健康介護課　TEL22-6838

■まもろうよ　こころ

相談窓口や自殺対策の取り組みなどの情報を掲載しているサイトです。

■こころの健康相談統一ダイヤル（有料）

0570-064-556

※電話をかけた所在地の都道府県などが実施している「こころの健康相談電話」などの公的な相談機関につながります。相談対応曜日、時間は都道府県によって異なります。

■よりそいホットライン（24時間対応）

0120-279-338

一般的な生活上の悩みをはじめ、生活困窮者などに対する総合的な電話窓口です。

FAX

03-3868-3811

IP電話およびLINE OUT（有料）

050-3655-0279

■SNS相談案内

「まもろうよ　こころ　SNS」で検索

■支援情報検索サイト

「支援情報検索サイト」で検索

Citrus Ribbon PROJECT

みんなで広げよう シトラスリボンプロジェクト

新型コロナウイルス感染症の拡大は、健康で快適な生活を脅かすだけでなく、医療従事者や感染者への差別や偏見を引き起こしています。

シトラスリボンプロジェクトとはこうした差別や偏見を無くし、誰もが笑顔で暮らせる社会を取り戻すために、シトラスカラーのリボンや専用ロゴを身につけたり、家庭の玄関や郵便受けに掲示したりして「ただいま」「おかえり」の気持ちを表す活動を広める取り組みです。

山県市はシトラスリボンプロジェクトに賛同しています。

山県市はコロナ禍においても市民全員が安心して暮らせる社会の実現のため、おもいやりの輪を広げていきます。

シトラスリボンの3つの輪は「地域」「家庭」「職場（または学校）」を表しています。シトラスカラー（柑橘（かんきつ）をイメージした色）のリボン・ひもなどを準備し、3つの輪を作ればシトラスリボンの完成です。

完成したシトラスリボンを身に着けたり、職場の出入り口や窓口に掲示したりしてシトラスリボンの輪を広げましょう。

問健康介護課　TEL22-6838

休日臨時・夜間・休日窓口のご案内

問市民環境課　TEL22-6829

休日臨時窓口　▶開設日　3月28日(日)、4月4日(日)　▶時間　9時～17時

担当課	電　話	内　　容
市民環境課	22-6827	国民健康保険、後期高齢、福祉医療、国民年金※
	22-6829	住民票、戸籍、印鑑証明、マイナンバーカード交付(最終受付は16時)
税　務　課	22-6822	所得・課税に関する証明、納税証明、固定資産に関する証明、法人市民税に関する証明
徴収対策室	22-6843	納税相談、市税の納付
水　道　課	22-6835	上水道料金・下水道料金・下水道受益者負担金の納付、各種届け出※

※内容によっては手続きできないものもあります。
※3月、4月は休日臨時窓口を開設するため、第2日曜日の休日窓口は開設しませんのでご了承ください。

令和3年度　夜間窓口

令和3年		令和4年
4月26日(月)	9月27日(月)	1月25日(火)
5月25日(火)	10月25日(月)	2月25日(金)
6月25日(金)	11月25日(木)	3月25日(金)
7月26日(月)	12月27日(月)	
8月25日(水)		

毎月25日に夜間窓口を開設しています。25日が土、日、祝日の場合は翌開庁日となります。

▶**時間**　17時15分～21時

▶**窓口**　市民環境課、税務課、徴収対策室、水道課

令和3年度　休日窓口

令和3年		令和4年
5月9日	9月12日	1月9日
6月13日	10月10日	2月13日
7月11日	11月14日	
8月8日	12月12日	

毎月第2日曜日に休日窓口を開設しています。

▶**時間**　9時～正午

▶**窓口**　市民環境課、税務課、徴収対策室、水道課

令和2年分確定申告の期限が 4月15日(木)まで延長されました

令和2年分の所得税および復興特別所得税、個人事業者の消費税および地方消費税ならびに贈与税の確定申告・納付期限が延長されました。

問岐阜北税務署　TEL058-262-6131

岐阜北税務署の確定申告会場は、3月30日(火)までの期間、マーサ21で申告相談を受け付けています。3月31日(水)以降の開設および受付方法については、決まり次第、国税庁のホームページ、税務署および確定申告会場で周知しますので確認してください。

なお、確定申告会場に出向くことなく、自宅などからスマートフォンやパソコンなどでインターネットにより申告(e-Tax)することができます。新型コロナウイルス感染症の感染リスクを軽減するため、自宅などから申告できるe-Taxをぜひ利用してください。詳しくは、国税庁ホームページをご覧ください。

3月30日(火)までの確定申告会場

・マーサ21　4階マーサホール(岐阜市正木中1丁目2-1)
　※詳しくは、広報1月号8・9ページをご覧ください。

3月31日(水)以降の確定申告会場

・決まり次第、国税庁ホームページ、税務署、確定申告会場でお知らせします。

あなたの個人情報を守る

本人通知制度をご存じですか

本人通知制度は、制度に事前登録した人の住民票や戸籍謄本などが、本人の代理人や第三者に交付されたときに、交付されたことを本人宛てに通知するものです。
不正請求や不正取得による個人の権利侵害を防ぐほか、制度の周知によって委任状偽造や不正な身元調査などの未然防止につながります。

問市民環境課　TEL22-6829
ID1670

本人通知制度の概要

登録者（希望者）　市役所 市民環境課 ※支所や出張所では登録できません。　請求者（代理人、第三者）

登録できる人

市内に住民登録している人、本籍のある人

登録方法

本人通知制度登録申込書に、必要事項を記入し提出してください。※登録は義務ではありません。
申込用紙は市民環境課にあるほか、市HPからダウンロードできます。

登録期間

登録した日から3年間 ※引き続き登録を希望する場合は、更新手続きが必要です。

通知の対象となる証明書

・住民票の写し（本籍および筆頭者の記載のあるもの）
・住民票の記載事項証明書（本籍および筆頭者の記載のあるもの）
・戸籍の附票の写し
・戸籍謄抄本（全部記載事項証明、一部記載事項証明）
・戸籍の記載事項証明
※それぞれ除票または除籍などを含みます。

通知の対象外

・本人、同一世帯員からの住民票の写し（附票を含む）の請求および住民票記載事項証明書の請求
・本人、同一戸籍に記載されている人および直系尊属卑属からの戸籍関係証明書の請求
・本籍および筆頭者の記載を省略した住民票および住民票の記載事項証明書の請求
・弁護士や司法書士などの特定事務受任者が、裁判・訴訟手続きや紛争処理および遺言状の作成、保全処分などの代理業務に使用するための請求
・国または地方公共団体の機関からの請求

登録に必要な書類

登録する人の本人確認書類（運転免許証、パスポート、マイナンバーカード、住基カードなど顔写真付きのもの）

登録の変更、廃止

登録者の氏名、通知先の住所などが変更になった場合、市内の変更であっても変更の届け出が必要になります。変更の届け出がない場合、登録が廃止になる場合がありますので注意してください。

みんなを笑顔に ふれあい弁当を配達

12月と1月に、高富・伊自良民生委員児童委員協議会とボランティア団体しゃくなげ、桔梗会がそれぞれ協力して高富・伊自良地域の高齢者宅などへ約250食の手作り弁当を配達しました。

また、弁当には、2月にグランドオープンした体験農園みとかから寄附されたイチゴがデザートとして加えられました。

弁当を食べた高齢者からは「おいしく頂きました」などの声が寄せられました。

伊自良南小6年生 「平和学習」展を見学

1月20日、伊自良南小6年生が歴史民俗資料館で「平和学習」展を見学しました。

社会科の授業の一環として行われ、児童は空襲と原爆、戦争の経過など四つのコーナーに分かれた展示会場を見学し、戦争当時の教科書やおもちゃなどの実物やパネルを使って平和について学びました。

児童は「学校で戦争に行く訓練をしていた事実に驚いた。戦争はひどいことだと感じた」と話しました。

二ノ宮三生さんが 厚生労働大臣表彰を受賞

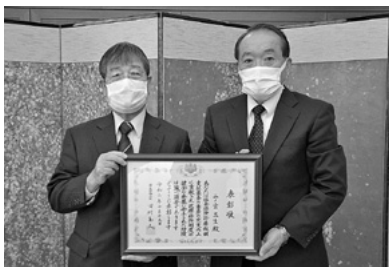

1月6日、にのみやクリニック院長二ノ宮三生さんが、社会保険診療報酬支払基金関係功労者厚生労働大臣表彰の受賞報告のため、市長を表敬訪問しました。

二ノ宮さんは社会保険診療報酬支払基金において診療報酬支払審査の審査委員を長年務め、平成29年からは岐阜県の審査委員長として医療保険制度の運営発展に寄与された功績により、このたびの受賞となりました。

故舩戸彰さんに 叙勲瑞宝双光章を伝達

元公立小学校長の故舩戸彰さんが叙勲瑞宝双光章を受章され、12月25日に教育長から遺族の舩戸智さんに受章伝達を行いました。

舩戸さんは、富波小学校教諭や伊自良中学校教頭を務め、特に理科教育の実践において中心的な役割を果たされました。関市立安桜小学校長を最後に退職した後、平成12年からは洞戸村教育長として関市合併に向けての地域の在り方について尽力されたことなどが評価され、このたびの受章となりました。

岐阜県青少年指導者等 顕彰を受賞

12月23日、山県市青少年育成推進員の村橋博行さんが、岐阜県青少年指導者等顕彰の受賞報告のため、教育長を表敬訪問しました。

村橋さんは、平成21年度から、伊自良北小学校区の青少年育成推進員として、市の活動や地域における小中学生の清掃活動の応援、市民運動会での中学生スタッフの支援など、地域役員の人たちと協力しながら、長年にわたり青少年の健全育成に尽力された功績が認められ受賞となりました。

高富児童館だより

問高富児童館　TEL22-4750

わらべうたで遊ぼう

毎週月曜日と水曜日に行われているにじっこタイムは、とても人気です。絵本や手遊び、パネルシアターなど親子で楽しめる時間です。月曜日のにじっこタイムでは、毎回わらべうたを取り入れています。なじみがない人も多いかと思いますが、聞いたことがあるものもたくさんあると思います。例えば、「だるまさん だるまさん にらめっこしましょ わらうとまけよ あっぷっぷ」もわらべうたです。赤ちゃんから遊べ、大人がいろいろな表情を見せることで、子どもの表情も豊かになり、コミュニケーションの始まりにもなります。

実は、わらべうたにはいろいろな意味があり、にじっこタイムでは、簡単に説明をしてから一緒に遊びます。コロナ禍で、マスクを付けた生活が続いています。目の動きだけでにらめっこしてみるのも楽しいですよ。また、改めてふれあいの大切さを感じる人も多いのではないでしょうか。親子で、家族で思いっきり変な顔をして楽しみましょう。

にじっこタイム

▶**開催日**　毎週月、水曜日

▶**時間**　10時30分～30分程度

※申込不要

地域包括支援センターだより

問南部地域包括支援センター
TEL22-6886

介護が必要になっても、認知症になっても
住み慣れた地域で、自分らしい暮らしを続けていくために…

住み慣れた地域で自分らしい暮らしを続けていける社会の実現のために、コロナ禍の今、私たち自身ができることは何でしょうか。周りの人々や地域の皆さんが共に支え合い、助け合いながら行えることとは何でしょうか。

さまざまな制度の利用や行政の役割について、四つにまとめました。

次の四つの「助」を理解し、連携して実践していくことが大切です。

自助－自分で自分を助ける

健康維持のためにがん検診を受けたり、健康診査を受診したり、介護予防活動に取り組むなど、まずは自分自身が考え、行動して問題の解決を図ることです。

共助－制度化された相互扶助

医療保険、年金、介護保険など相互の負担で成り立つ社会保険制度によるサービスです。

互助－みんなの支え合い

家族、友人、周りの人同士が支え合い助け合うこと、認知症を理解し見守ること、また、町内会・自治会などの活動、ボランティア活動など幅広い形態が想定されます。

公助－行政による支援

法律や制度に基づき、行政機関による高齢者福祉、障がい者福祉、生活保護などの支援です。

コロナ禍の今こそ高齢者が孤立しないように見守ることが重要です。連携して取り組みましょう。

連載

きらっと輝く！さくらカンパニー

市では、ワーク・ライフ・バランスや女性活躍推進に積極的な事業所を山県市さくらカンパニーとして認定しています。連載では、認定企業の取り組みを紹介します。

問企画財政課　TEL22-6825

8 さくらステップ3 大垣共立銀行高富支店

ここがさくらカンパニー！

・育児休業制度は、子どもが3歳になる年度末まで取得することができる。

・女性社員で結成されたL，sプロジェクトでは、女性向けの商品やサービスの企画・開発、女性向けのイベントの企画・運営など、女性ならではの視点でさまざまな活動を行っている。

・育児休業中の社員、職場復帰し仕事と育児を両立している社員向けに子育てや職場復帰などに関する情報交換の場を設けている。

わが社のさくら

先輩や上司に支えられ、楽しく仕事ができています。と語る秋田さんに話を聞きました。

私の会社は、女性が活躍するためのサポート態勢がきめ細やかに整備されていると感じています。育児をする社員をサポートしているなでしこ事務局では、毎年育児に関するセミナーや社員同士の交流の場を設けています。また、育児休業中でも、e-ラーニングを視聴することができます。このような会社のサポートを多くの女性社員が活用しており、長く働きたいと思う私にとっても安心できる職場です。

これからも、みんなで協力しながら笑顔を大切に仕事を続けていきたいです。

MC業務担当　秋田 真由子さん

連載

山県市の祭りと民俗芸能

市内には、先人が築き、大切に守ってきた伝統的な祭りや民俗芸能などの無形民俗文化財が多数継承されています。こうした地域の宝である民俗芸能や行事について、「岐阜県山県市無形民俗文化財調査報告書」から紹介します。

問生涯学習課文化財調査室　TEL32-9008

25 柿野獅子神楽（美山地域　柿野）

市重要無形民俗文化財

■実施場所　清瀬神社・垣野神社

■実施主体　柿野獅子神楽保存会

悪魔っ祓いの様子

市無形民俗文化財調査報告書は、市内の小中学校、図書館、中央公民館、地区公民館に備えてあります。

【内容】 悪魔っ祓いと余興芸として獅子芸居（地元では神楽芸居という）傾城阿波の鳴門 巡礼歌の段を伝えています。

【悪魔っ祓い】 4月第2日曜日に行われる柿野祭において、お旅所前で奉納します。悪魔っ祓いは神神楽ともいい、寄せ（寄せ太鼓）から始まり、幕舞、かかり、おあげ、こあげ、おさめ、かぶぬきと呼ばれる各舞からなり、この順序を通して舞います。鈴と御幣を手に持ち、曲芸的な所作を繰り返します。また、8月14日に行われる千燈祭では、1年ごとに清瀬神社、垣野神社で奉納します。（本来は8月14日と23日の2日間、両神社で1日ずつ千燈祭を行っていました）

【獅子芸居】 現在はイベントなどへの出演依頼を受け、余興として演じています。

【由来】 柿野獅子神楽の始まりは詳しく分かりませんが「尾張からきて教えてくれた」という伝承があります。

お知らせ広場

3月議会放送

令和3年第1回定例会本会議の提案説明と一般質問を放送します。

▼**放送日**　3月26日(金)正午～12チャンネル

▼**再放送**　3月28日(日)17時～12サブチャンネル

問議会事務局　TEL22-6840

ID8572

子ども福祉医療費受給者証の交付

4月に小学校1年生になるお子さんが医療費助成を受けるために、福祉医療費受給者証の「乳幼児」から「子ども」への切り替え手続きが必要です。

3月中旬頃、該当するお子さんの保護者に案内通知を郵送しますので、期間内に手続きしてください。

▼**受付期間・場所**　案内通知に記載

問市民環境課　TEL22-6827

高富・富岡地区の人は公共下水道に接続してください

下水道は、清潔で住みよい町づくりと川や海の水質保全を目的に整備しています。公共下水道が整備された区域では、下水道法により接続および改造などが義務付けられています。

下水道法第10条では、下水道が使用できるところに土地・建物を所有している人は、遅滞なく排水設備を設置し、汚水を下水道に流すようにしなければならないと定めています。

従来より下水道への接続についての啓発を行っていますが、下水道を使用できる区域の皆さんは、一日も早く水洗化の工事および下水道への接続をお願いします。

問水道課　TEL22-6835

高富都市計画道路の変更案の縦覧

高富都市計画道路3・3・1岐阜駅高富線の都市計画の変更案を縦覧します。縦覧期間満了の日までに岐阜県に意見書を提出することができます。

▼**期間**　3月4日(木)～18日(木)

▼**場所**　県都市建築部　都市政策課、市建設課

▼**意見書の提出先**　県都市建築部　都市政策課

※都市計画の変更案は県HPでも縦覧できます。

意見書の様式は縦覧場所または県HPから入手できます。

問県都市建築部　都市政策課

TEL058-272-1111(内線3758)

問建設課　TEL22-6832

令和3年度市有線テレビ放送施設利用料減免申請

次に該当する人は、4月と10月に請求される利用料が減免されるので申請をしてください。

利用料の全額免除

・生活保護法で扶助などを受けている世帯

・身体障害者手帳を所持する人の世帯(※)

・療育手帳を所持する人の世帯(※)

・精神障害者保健福祉手帳を所持する人の世帯(※)

利用料の半額免除

・視覚、聴覚障がいにより身体障害者手帳を所持する人または身体障害者手帳(1級、2級)を所持する人が

世帯主である世帯
・療育手帳（A、A1、A2）を所持する人が世帯主である世帯
・精神障害者保健福祉手帳（1級）を所持する人が世帯主である世帯
・戦傷病者手帳を所持する人のうち、障がいの程度が恩給法に規定する特別項症から第1款症までに相当する重度の戦傷病者を有する世帯（※）
・世帯の全員が75歳以上の世帯（※）
・母子および父子ならびに寡婦福祉法に規定する扶助を受けている母子、父子、寡婦世帯で、福祉医療費受給者証を受けている世帯（※）
※いずれもその世帯を構成する全ての人が、令和2年度に市民税非課税であることが条件です。

▼手続きに必要なもの
・認め印
・身体障害者手帳
・母子および父子ならびに寡婦の人は福祉医療費受給者証など、減免基準に該当することを証明する書類

▼手続方法
申請書は有線テレビ局、税務課、伊自良・美山支所、西武芸出張所にあり、どの施設へも提出できます。市民税非課税が条件の人は、市民税非課税証明を添付してください。
※令和2年度の減免を受けている人でも、改めて申請が必要です。

▼申請期間 3月8日(月)～26日(金)
問有線テレビ局 TEL22-6100

自動車の名義変更・住所変更・廃車などの手続きはお早めに

手続きの窓口と問合先

普通自動車・125ccを超える二輪車
中部運輸局岐阜運輸支局・登録部門
TEL050-5540-2053
※録音による案内は24時間利用可能

軽自動車（三輪・四輪）
軽自動車検査協会岐阜事務所
TEL050-3816-1775

原動機付自転車（125cc以下・ミニカー）・**小型特殊自動車**（農耕用・その他）
税務課 TEL22-6822

税金関係の窓口と問合先

自動車税（種別割・環境性能割）
岐阜県自動車税事務所
TEL058-279-3781

軽自動車税（二輪車含む）
税務課 TEL22-6822

令和3年度固定資産税資料の縦覧・閲覧期間

土地および家屋価格の縦覧

▼期間 4月1日(木)～30日(金)
※土・日、祝日を除く
▼時間 8時30分～17時15分
▼場所 税務課
▼持ち物
①運転免許証など本人確認ができるもの
②賃貸借契約書の原本など権利を証明できるもの（賃借人が閲覧する場合）
▼手数料 無料

固定資産税課税台帳兼名寄帳および償却資産課税台帳の閲覧

▼期間 4月1日(木)～令和4年3月31日(木)
※土・日、祝休日と年末年始を除く
▼時間 8時30分～17時15分
▼場所 税務課・各支所
※償却資産課税台帳については税務課のみ閲覧可能
▼持ち物 「土地および家屋価格の縦覧」と同じ
▼閲覧手数料 1件300円（縦覧期間中4月1日～30日は無料）
問税務課 TEL22-6822

令和2年度延期後の成人式の開催について

新型コロナウイルス感染症拡大防止のため延期していました令和2年度成人式を、次のとおり開催します。

▼**開催日**　11月21日(日)

▼**開催時間**
受付　9時15分～9時50分
式典　10時～

▼**会場**　美山中央公民館

※前回、成人式の案内を送付した新成人全員に、10月初めに改めて案内状を送付する予定です。
(令和2年10月1日に市内に住民登録があった新成人、および令和3年1月10日までに山県市の令和2年度成人式への出席を生涯学習課に申し込んだ市外在住の新成人)

※新型コロナウイルス感染症拡大防止のため、開催方法を変更、または開催を中止する場合があります。その場合は市HPでお知らせしますので、随時確認してください。

問生涯学習課　TEL22-6845

総合体育館3月スポーツイベント

▼**14日(日)**　岐阜県ヤングクラブバレーボール大会

問総合体育館　TEL22-6622

花咲きホールボランティアスタッフ募集

花咲きホール公演の受付・会場・接待・企画運営など、イベントスタッフとして協力していただける人を募集しています。市外にお住まいの人でも応募できます。詳しくは、問い合わせてください。

問花咲きホール　TEL36-2323

リンパマッサージで健康づくり参加者募集

冷え性、肩こり、むくみなどは、血液の循環がにぶくなることでおこりがちです。

リンパの流れを良くすることで症状が和らぎ、代謝が良くなるなどの効果が期待できます。毎年大好評のリンパ健康マッサージを開催します。

おもしろい語り口で笑いもあり、心もリフレッシュできます。

▼**日時**　3月16日(火)13時30分～15時

▼**場所**　保健福祉ふれあいセンター

▼**講師**　中内郁子さん

▼**持ち物**　水分補給用の飲み物など

▼**服装**　動きやすい服装

▼**申込期限**　3月11日(木)

▼**定員**　15人

▼**主催**　健やかの会・市

▼**申込・問合先**　健康介護課　TEL22-6838

ドッグラン広場の利用申請

おおが城山公園には愛犬を自由に運動させられるドッグラン広場があります。広場は、皆さんに安心して、安全に利用していただくため、事前登録が必要です。利用を希望する人は、建設課へ申請してください。

▼**所在**　大桑3654番地

▼**利用料**　無料

申請方法など、詳しくは市HPを確認するか建設課に問い合わせてください。

令和2年度に登録した人の利用期限は、令和3年3月31日までです。令和3年度も利用を希望する場合は、受け付けを開始していますので、更新手続きをしてください。

問建設課　TEL22-6832

ID3743

図書館の3月の予定

おはなしひろば

お子さんの年齢に合わせて本の読み聞かせをします。小さいお子さんは保護者同伴でお願いします。

▼**日時**　6日、13日、20日、27日いずれも土曜日　10時30分～

図書館上映会

3月は中止します。

問図書館　TEL36-3339

岐阜県警察官募集

岐阜県警察では、令和4年4月に採用する警察官を募集します。

▼**試験区分**　警察官AⅡ
▼**受験資格年齢**　昭和61年4月2日以降に生まれた人
▼**試験日**　第1次試験　5月9日(日)
▼**受付期間**　3月1日(月)～4月8日(木)
問山県警察署　TEL22-0110

3月1日～7日 春季全国火災予防運動

全国統一防火標語
その火事を　防ぐあなたに　金メダル

いのちを守る7つのポイント

1. 寝たばこは、絶対やめる。
2. ストーブは、燃えやすいものから離れた位置で使用する。
3. ガスこんろなどのそばを離れるときは、必ず火を消す。
4. 逃げ遅れを防ぐために、住宅用火災警報器を設置する。
5. 寝具、衣類およびカーテンは、防炎品を使用する。
6. 火災を小さいうちに消すために、住宅用消火器等を設置する。
7. お年寄りや体の不自由な人を守るために、隣近所の協力体制をつくる。

※毎年実施していました高齢者防火訪問については、新型コロナウイルス感染拡大防止のため中止します。
問岐阜市消防本部予防課
TEL058-262-7163

協会けんぽ令和3年度 保険料率のお知らせ

▼**保険料率**
・健康保険料率　9・83％
・介護保険料率　1・80％
詳しくは協会けんぽHPをご覧ください。
問全国健康保険協会岐阜支部
TEL058-255-5155

電柱にカラスの巣を発見したら連絡してください

カラスの巣が原因で停電が発生することがあるので、発見した場合は連絡してください。
※カラスの巣確認済シートが巻いてある電柱は連絡不要
問中部電力パワーグリッド(株)岐阜営業所　TEL0120-924-148

Pick up!

オンラインイベント 山県未来会議 配信中

雑誌「Pen」編集長の福川由布子さんと、都市計画専門家の渡會清二さんをゲストに、心地よい空間づくり、働きやすいまちの在り方について対談を行いました。山県市の魅力発信サイト「YAMAGATA BASE」で対談の様子を配信中です。ぜひ、ご覧ください。

また、2月には「みんなで作る秘密基地」をコンセプトに「場を作る」をテーマとしたオンラインアイデアソンも開催しました。

今後の展開もお楽しみに。

問企画財政課　TEL22-6825

YAMAGATA BASE

岐阜県消防定例表彰および各種表彰

永年にわたり消防業務に尽力された皆さんが表彰されました。（敬称略）

問総務課防災対策室　TEL 32-9100

岐阜県知事表彰

勤続功労章　江﨑雅敎

功労章

村橋克司　田原　優　頼富高志　加藤　健
山内健宏　小森宏樹　片田善貴　矢﨑健司
神原啓志　吉村太志　山田恭功　藤田　慎
三島巌根　服部裕太　和田浩昌

消防団員優秀家族賞

井亀知美（賢一）　加藤恭子（政道）

一般財団法人岐阜県消防協会長表彰

勤労章（20年）　恩田康雄

勤労章（15年）

田上直也　平田健太郎　武山浩之
野々村誠　舩戸鉄也　梅田真臣　田中伸裕

功績章

横山大樹　恩田佳幸　松井友和　林　辰也
小山泰弘　後藤紀男　信田泰秀　藤井忠義
信田健太郎　長屋圭一　井坂康孝
坂井田壮志　宇野太志　三井啓徳
玉井孝志　東海法寛　横山太一　舩戸鉄也
梅田真臣　佐野裕樹　横山将宏　佐野浩和
江川健一　田中伸友　堀　守克

感謝状　山県市女性消防隊

岐阜県女性防火クラブ運営協議会長表彰

指揮旗　山県市女性防火クラブ運営協議会

感謝状　桑原久子

山県市長表彰

勤労章（勤続10年）

市原俊輔　信田泰秀　藤井忠義
信田健太郎　長屋圭一　井坂康孝
頼富高志　加藤　健　神原啓志　神原義典
松下尚史　横山将宏　佐野和浩　藤井昭紀
佐野圭示　臼井喬仁　辻　謙一　山田恭功
藤田　慎　花村一磨　吉田康裕　吉田大作
服部裕太　江﨑卓朗

山県警察署長表彰

感謝状

杉山　大　平田健太郎　山内健宏
田中悠介　小森宏樹　澤田義樹

山県市消防協会長表彰

勤労章（勤続7年）

村橋克司　長江英臣　中村史弥　柳瀬　悠
川田　篤　田原　優　渡邊直人　岡田幸男
村瀬康平　福井崇倫　中村裕之　片田善貴
土田祐太　土田哲也　佐村孝昭　臼井貴紀
岡山弘光　江﨑進也　野々村直之
木村将吾　藤田真司　澤田義樹　長屋輝夫
澤田治彦　山本憲司　笠井宏紀　服部明久

感状表彰

飯干裕也　水野　亮　鷲見健登　岡田将吾
片桐吉則　中島將博　桐山洋平　武藤貞晴
三ッ山幸樹　上野真司　吉沢秀美
浅野健也　三島真太　服部史孝

山県市消防団長表彰（勤続5年）

橋枝　直　堀田優作　信田純一　富松寛貴
松田英士　加藤大貴　武藤慎也　田中孝典
山口友男　江口真弘　山口竜平　長野和磨
尾藤裕一　滑川　誠　杉山真司　長屋圭祐

岐阜県広報

岐阜県からのお知らせ

点字版・音声版をご希望の方は、県庁広報課へご連絡ください
音声版には、CD（デイジー編集）での提供と音声用のテキストデータの配信もあります

●県の人口
1,975,397人 ※令和2年9月1日現在
最新の人口は、令和2年国勢調査の結果公表後更新

県政広報テレビ番組「ぎふ県政ほっとライン」
「清流の国ぎふ 岐阜県ミナモだより」

ぎふチャン（8ch）データ放送で「岐阜県からのお知らせ」も配信中！
d ボタンを押して地元情報をゲット！

今月のピックアップ情報

岐阜県青少年健全育成条例を改正します

スマートフォンやSNS等の普及に伴い、青少年が言葉巧みに騙されたり、脅されたりして、自分の裸などの写真を送信させられる自画撮り被害が増加しています。
県では、県青少年健全育成条例を4月に改正し、これらの禁止や規制をします。困ったときは、本人や家族だけで抱え込まず、県の窓口にご相談ください。

［条例改正内容］
- 児童ポルノ等の提供を求める行為の禁止
- 「JKビジネス」営業に関する規制

［相談窓口］

岐阜県青少年SOSセンター
- 対　象 … 岐阜県在住の39歳までの子ども・若者とその家族や親類等
- 電　話 … 0120（247）505 ※365日・24時間
（20時から翌朝9時までの間の電話は、緊急の場合のみ）
- メール … s-soudan@govt.pref.gifu.jp

岐阜県警察本部少年サポートセンター
- 対　象 … 少年本人（20歳未満）、その保護者・関係者
- 電　話 … 0120（783）800
- メール … gifu.young.783800@ezweb.ne.jp

福祉の仕事を目指す方を応援します！

左:センター内相談コーナー／右:福祉の仕事ミニ就職フェア

県福祉人材総合支援センターでは、福祉の仕事に関心がある方を対象に、キャリア支援専門員が仕事探しの相談を無料でお受けするほか、就職フェアなども開催しています。資格の取り方などもサポートしますのでお気軽にご相談ください。

ウェブサイトはこちら

岐阜県福祉人材総合支援センター
- ◆ とき／月曜日～金曜日 9:00～17:00
- ◆ ところ／岐阜県福祉・農業会館3階
（県内ハローワークでも出張相談を行っています。出張相談日は各ハローワークで異なりますので、ウェブサイトでご確認ください）
- ◆ 問／☎058（276）2510

めざせ！福祉のお仕事　検索

情報ボックス

県広報は県公式ウェブサイト、広報紙ポータルサイト「マイ広報紙」・「岐阜イーブックス」、広報紙アプリ「マチイロ」でも公開中！
※掲載している二次元コードは、スマートフォンの機種やアプリなどによって、読み込めない場合があります

アイコン説明　催し　募集　資格・研修　その他

保育士のためのハローワーク出張相談会を開催します

県内各ハローワークにて、保育士として働きたい方を対象に就職相談会を開催します。
- ●とき／13:00～15:00
場所等の詳細はウェブサイト参照※無料
- ●申込／不要（予約の場合は前日までに電話）
- ●申込先・問／県保育士・保育所支援センター
☎058（214）8902

岐阜県保育士・保育所支援センター　検索

「手話通訳者養成講座」受講者を募集します

- ●とき／4月～令和4年11月の土曜日 全41回
- ●ところ／美濃加茂市生涯学習センター他
- ●定員／20人（抽選）
- ●対象者／手話奉仕員養成講座修了者など
- ●料金／無料（テキスト代実費）
- ●申込方法／電話、FAX、メール（アドレスはウェブサイト参照）
- ●申込期限／3月19日（金）消印有効
- ●申込先・問／県聴覚障害者情報センター
☎058（213）6786 FAX058（275）6066

岐阜県文芸祭 作品展示会を開催します

「第29回岐阜県文芸祭」の優秀作品（入選以上）の展示会を開催します。※無料
- ●とき／3月10日（水）～18日（木）9:00～17:00
- ●ところ／ぎふ清流文化プラザ1階文化芸術県民ギャラリー（岐阜市）
- ●問／（公財）岐阜県教育文化財団 ☎058（233）8161

岐阜県文芸祭　検索

新入学期の交通事故を防止しましょう

小学校へ入学すると、登下校を含め、子どもだけで外出する機会が増えます。保護者の方は、お子さんと一緒に通学路などの危険箇所を子どもの目線で確認するとともに、安全な横断方法の手本を見せてあげましょう。
また、交通安全教育をする際は、「道を渡るときは必ず立ち止まり左右を確認する」「自転車に乗るときは必ずヘルメットをかぶる」など、具体的なご指導をお願いします。
- ●問／県警交通企画課 ☎058（271）2424

THE GIFTS SHOP リニューアルオープン！

2月20日（土）、県産品販売・情報発信拠点「THE GIFTS SHOP」がリニューアルオープンしました！3月31日（水）まで店舗とECサイトで県産品がお得に購入できるフェアを開催します。この機会に岐阜県が誇る県産品をお買い求めください。
- ●問／THE GIFTS SHOP ☎058（212）3255

THE GIFTS SHOP　検索

SDGsに取り組もう！

目標17 パートナーシップで目標を達成しよう

県では、企業・団体や個人等が連携してオール岐阜でSDGsを推進する「清流の国ぎふ」SDGs推進ネットワークを設置しています。ぜひご参加ください。
- ●問／県庁清流の国づくり政策課 ☎058(272)1840

岐阜県　SDGs　検索

この情報は令和3年2月2日現在のものです。
県庁広報課 ☎058（272）1111（代） FAX 058（278）2506

スマホやタブレットで広報紙が読める 〉〉〉 広報紙をPC・スマホで @マイ広報紙　電子書籍ポータルサイト @岐阜イーブックス　マチを好きになるアプリ @マチイロ

CCN今月のオススメ番組！

【チャンネル】12ch

山県市民の皆さんが主役！

山県市民がたくさん映る番組「やまがたあるき」番組では、CCNスタッフが山県市内を歩き出会った人たちにインタビューしながら山県市の魅力を発見していきます。あなたの知っている人たちが映っているかも!?

ぜひご覧ください！

【放送時間】

月曜日14：45～15：00
火曜日12：45～13：00
水曜日19：30～19：45
木曜日15：45～16：00
金曜日11：15～11：30
土曜日14：45～15：00
日曜日15：30～15：45

山県市広報番組

地上デジタル放送12ch
チャンネルCCN

問企画財政課　TEL22-6825

今月の放送内容

毎日１回15分間放送

月曜	20:45～21:00
火曜	12:30～12:45
水曜	19:45～20:00
木曜	15:30～15:45
金曜	13:45～14:00
土曜	19:15～19:30
日曜	20:45～21:00

- ICTを活用した子育て支援策の紹介
- フレイル予防（口腔（こうくう））編）の紹介

リポーターの荒川真依です。

画像提供：CCN

なお、掲載したスケジュールは予告なく変更される場合があります。

マチイロ

マチを好きになるアプリ

プッシュ通知で行政情報をお届け！

スマートフォンやタブレット端末に対応した無料アプリ「マチイロ」で、広報やまがたを気軽に読むことができます。

1. 役立つ行政情報を見逃さない！
2. 自分に合わせた情報が届く！
3. いろいろなマチの魅力をお届け！

▶ダウンロードはこちらから

App Store および Google play 両方からダウンロードできます。

問企画財政課　TEL22-6825

山県市はFC岐阜を応援します！

2021Jリーグ Division3

節	日　程	対戦相手	競技場
第1節	3月14日(日) 14：00	ヴァンラーレ八戸	岐阜メモリアルセンター長良川競技場
第2節	3月21日(日) 13：00	藤枝MYFC	藤枝総合運動公園サッカー場
第3節	3月28日(日) 14：00	カマタマーレ讃岐	岐阜メモリアルセンター長良川競技場

詳しくは、FC岐阜オフィシャルサイトで確認してください。

FC岐阜　検索

Events for children

子育てイベント情報 3月

新型コロナウイルス感染症の拡大状況によっては、開催予定事業などを中止する場合があります。

高富児童館

休館日 7日、14日、20日、21日、28日
問い合わせ TEL22-4750 HP 高富児童館

■学童行事（小中学生（低学年は保護者同伴））

日　時	行　事　名	内　容	定員	持ち物など
27日（土） 9時45分～14時30分	大桑城山にのぼろう！ ～山頂からの眺めと歴史に触れよう～	大桑の城山登頂に挑戦します。麓から登り、頂上でお昼ご飯を食べて下山します。※申込締切24日（水）	10人	お弁当、飲み物、お手拭き、レジャーシート、タオル、動きやすい服装など

■おもちゃ病院

日　時	8日（月） 10時～正午
内　容	壊れたおもちゃを修理します。

■遊びのひろば（乳幼児対象、申し込み不要）

日　時	行　事　名
毎週月・水曜日10時30分～	にじっこタイム ～親子あそび～

※1日（月）・3日（水）は中止

■出張ひろば（乳幼児と保護者対象、申し込み不要）

日　時	内　容	場　所
19日（金）　9時～14時	子育てコーディネーターが常駐します。（9時～正午） 【10時30分～20分程度】　プチにじっこタイム	伊自良中央公民館　いじらんど
12日（金）、26日（金）　9時～14時		西武芸公民館

■乳幼児教室（市内乳幼児と保護者対象、教室時間 10時30分～11時30分、要申し込み）

教室名	対　象	開催日	場　所	内　容	持ち物など
のびっこ	平成29年度生まれ（高富地域）	5日（金）	高富児童館	げんきに閉講式	着替え、お茶など
ミルキー	令和元年度生まれ	9日（火）		親子あそび	
すくすく①	平成30年4月2日～9月30日生まれ（高富地域）	12日（金）		げんきに閉講式	
すくすく②	平成30年10月1日～平成31年4月1日生まれ（高富地域）	19日（金）			
10月生まれさん集まれ～	令和2年10月生まれ	18日（木）		保健師さんの話、児童館の案内	

※高富児童館遊戯室と出張ひろばの会場が密になると判断した場合、人数制限を行うことがありますので、ご了承ください。

■令和3年度 乳幼児教室参加者募集（年間登録）

親子のふれあいを大切にしながら、ママのリフレッシュや、時には楽しく学ぶ機会をつくります。（5月から開講します）

▶**活動時間**　乳幼児教室　10時30分～11時30分　昼食タイムおよび交流会　11時30分～13時（自由参加）
▶**申込方法**　参加申込用紙に必要事項を記入し、提出してください。※3月開講の乳幼児教室に参加する人はその際に登録することも可能
▶**受付開始**　4月1日（木）～　▶**参加費**　無料（材料費など実費必要）　▶**申込場所**　高富児童館

子どもげんきはうす

休館日 1日、8日、15日、20日、21日、22日、28日
問い合わせ TEL23-2323

■学童行事（市内小学生対象）

日　時	行　事　名	定　員	持ち物
13日（土） 10時～11時30分 13時30分～15時	フラワーバスケットを作ろう	要申し込み 各5人	お茶、ハンカチ

■遊びの提供（未就学児対象）

日　時	行　事　名	内　容	定　員
毎週火曜日 11時～11時15分	げんきタイム	親子遊び	10組
17日（水）・25日（木） 10時30分～11時	わくわくタイム	メモリアルカード	各4組 要申し込み

■Happy Happy Birthday

内　容	～3月お誕生日のお友達集まれ～ 写真と手形で記念を残しませんか。
持ち物	L版写真1枚、身長、体重が分かるもの

■学びの空間 はぐはぐ【hughug】

日　時	18日（木）　10時～11時50分
テーマ	愛の充電…してますか？
講　師	岐阜家庭教育研究所職員

IDは、HPで検索する際の「記事IDでさがす」のID番号です。

3月 くらしのカレンダー

新型コロナウイルス感染症予防対策のため、延期・中止する場合がありますので、詳しくは問い合わせてください。

乳幼児健診

子育て支援課　TEL22-6839　ID14595

3・4か月児と10・11か月児健診				
令和3年3月まで医療機関で実施します。				
6・7か月児健康教室				
対象	令和2年8・9月生			
1歳6か月児健診				
10日(水)	対象	令和元年7・8月生	受付	12：45～13：15
3歳児健診				
3日(水)	対象	平成30年2月生	受付	12：45～13：15

※延期分より順次実施し、対象者に個別通知します。
※乳幼児健診の場所は、ふれあいセンターです。

はみがきけんしん(フッ化物塗布)

12日(金)	受付13：00～13：45	ふれあいセンター

妊婦歯科健診(要予約)

12日(金)	13：30～15：00	ふれあいセンター

乳幼児相談(要予約)

16日(火)	10：00～11：00	ふれあいセンター

献血

健康介護課　TEL22-6838　ID3853

30日(火)	9：30～12：00	市役所
	13：30～15：30	

休日診療医療機関

(診療時間　9：00～13：00、16：00～19：00)

健康介護課　TEL22-6838　ID3870

7日(日)	宇野クリニック　伊佐美	TEL27-2100
14日(日)	遠渡内科　東深瀬	TEL27-2888
20日(祝)	大前医院　岐阜市太郎丸新屋敷	TEL058-229-3131
21日(日)	鳥澤医院　大森	TEL36-2311
28日(日)	てらしま整形外科　東深瀬	TEL27-0287
4月4日(日)	鳥澤医院　大森	TEL36-2311

休日診療当番薬局

(営業時間　9：00～13：00、16：00～19：00)

14日(日)	ふかせ調剤薬局　東深瀬	TEL23-0355
20日(祝)	平成調剤薬局太郎丸店　岐阜市太郎丸新屋敷	TEL058-229-6120
28日(日)	しょうなん調剤薬局山県店　東深瀬	TEL22-6705

※院外処方の薬局のみ掲載しています。

弁護士相談

市民環境課　TEL22-6828　ID1017

11日(木)	13：00～14：30	市役所　市民相談室

※相談者多数の場合は、時間内でもお断りする場合があります。
※多重債務関係も弁護士相談で受け付けます。

行政相談(電話相談可)

市民環境課　TEL22-6828　ID1643

16日(火)	13：00～15：00	伊自良中央公民館　研修室(1階) 美山支所　住民相談室

人権擁護相談

福祉課　TEL22-6837　ID1647

10日(水)	13：00～15：00	市役所　市民相談室

精神保健福祉相談会　ききょうの会

福祉課　TEL22-6837　ID1492

2日(火) 16日(火) 23日(火)	13：30～15：00	ふれあいセンター

結婚相談

山県市マリッジサポートセンター　TEL22-3354　ID4176

5日(金) 7日(日) 20日(祝) 28日(日)	10：00～14：00	高富中央公民館　2階
10日(水) 24日(水)	19：00～21：00	

消費生活ニュース！

～こんなことにご注意を～

格安スマホ今までの携帯電話会社との違いを確認して

格安スマホに興味を持ち、契約内容について問い合わせたうえで申し込んだ。「通信状態は変わらず今より利用料金が安くなる。通話は1回10分以内であれば無料」との説明だったので、今までと同じ通話方法で使っていた。しかし、契約後、2ヵ月間で2万7千円もの高額な通話料を請求された。契約書には「10分以内の通話を無料にするには特定のアプリを使用しなければいけない」と書かれていた。

格安スマホは今までの携帯電話会社と同じサービスが利用できるとは限りません。サポート内容や問い合わせ方法など、契約内容をよく確認し、今までの携帯電話会社との違いを理解した上で契約しましょう。

見守るくん

契約について不安に思うことやトラブルが生じた場合は、早めに市民環境課の消費生活相談窓口に相談してください。(消費者ホットライン188)。

(見守り新鮮情報　第366号独立行政法人国民生活センター)

市民環境課　消費生活相談窓口　TEL22-6828

戸籍の窓

市民環境課　TEL22-6829

1月届け出分

この欄は、山県市役所または支所の窓口で届け出がされた、本市に住民登録がある人のうち、広報紙への掲載に同意された人について掲載しています。（敬称略）

赤ちゃん誕生

高富	大森	恵吾（けいご）
	池戸	柊次郎（しゅうじろう）
西深瀬	臼田	茉白（ましろ）
大桑	藤垣	心優（みゆ）
上願	内山	白翔（はくと）
洞田	林	千愛（ちな）
岩佐	木村	竪岐（たつき）

おくやみ

高富	杉山すえの	99歳
	佐合　恒子	82歳
	長谷川順子	80歳
東深瀬	中村　悦子	86歳
西深瀬	富松　慶隆	92歳
松尾	棚橋　一子	91歳
小倉	髙井　静馬	90歳
	舩戸　とよ	95歳
大森	島戸みつ子	86歳
藤倉	上野　定雄	89歳
葛原	中野　豊子	92歳
	大西ふさゑ	99歳
出戸	恩田きみ子	91歳
柿野	髙井かず子	96歳
岩佐	山田　敏夫	99歳
	江川　政子	88歳
	吉田　米子	83歳

表記できない文字がありますので、ご了承ください。

人口の動き

（令和3年2月1日現在）

総人口	26,450人	（−34人）
男	12,887人	（− 7人）
女	13,563人	（−27人）
世帯数	10,902戸	（ 6戸）

「マイナンバー（個人番号）カード」交付のお知らせが届いた人は、必要書類を持参のうえ来庁してください。
※必要なもの
交付通知書・通知カード・認印・運転免許証・旅券、住基カードなど官公署発行の顔写真のついた書類1点、または健康保険証・年金証書などの書類2点
※休日窓口、休日の翌日は窓口が混雑しますので、時間に余裕をもって来庁してください。

3月のごみ収集日

市民環境課　TEL22-6828　D高富4960、伊自良4962、美山4963
不燃ごみ・粗大ごみ受付センター　TEL23-0108

～4月7日	缶・白色トレイ	びん・ペットボトル	不燃ごみ粗大ごみ	燃えるごみ	
森・南・旭ヶ丘・蛍ヶ丘・田倉	4日（4月1日）	18日	18日	月・木曜日	ごみ袋は必ず収集日に出してください（午前8時までに）
大北・石田町・山本・双葉台・京ヶ洞・星ヶ丘・南屋敷・石畑・美里	5日（4月2日）		19日		
北町・栄町・仲町・本町1、2、3丁目	8日	19日	15日		
共和町			17日		
佐賀・見晴台・金池	9日			火・金曜日	
東深瀬（向イ・鴻ヶ池を除く）	6日（4月3日）	16日	9日		
向イ・鴻ヶ池・高木東・阿原			10日		
高木（高木東・阿原を除く）	9日	22日	11日		
西深瀬	10日		12日		
梅原	11日		22日		
桜尾	3日（4月7日）	16日	5日（4月7日）		
大桑	2日（4月6日）		8日		
長滝・平井・掛・松尾・上願・大門	1日（4月5日）	15日	23日		
洞田・小倉・大森・藤倉			24日		
北山	13日	26日	2日（4月2日）		
葛原			1日（4月1日）		
谷合	20日				
北武芸		25日	2日（4月2日）		
乾	17日		3日（4月5日）	月・木曜日	
富波	12日	23日			
岩佐			4日（4月6日）		
中洞	17日	25日			

資源ごみ・有害ごみ休日収集日（毎月第4日曜日）

収集区域	出せる資源・有害ごみ	収集日	収集時間	収集場所
市内全域	缶・ペットボトル・びん・白色トレイ・電池・蛍光管・電球	28日	9：00～16：00	市役所裏車庫棟24・25
	衣類・電池・蛍光管・電球		8：30～16：00	市クリーンセンター

※衣類は、クリーンセンターで随時回収しています。
※市役所での段ボール・新聞紙・衣類・雑誌・紙パックの回収は止めました。
小・中学校などの資源回収や民間の資源回収施設に出してください。
※ブルーシートは粗大ごみに出してください。

有害ごみ（各支所・出張所）収集日

収集区域	出せる資源・有害ごみ	収集日	収集時間	収集場所
市内全域	電池・蛍光管・電球	25日 26日	8：30～17：00	伊自良・美山支所・西武芸出張所

休日臨時窓口開設日（9：00～17：00　開設）　【今月は28日（日）です】4月は4日（日）です

※詳しくは、9ページをご覧ください。

夜間窓口開設日（21:00まで開設）　【今月は25日（木）です】

開設窓口		
	税務課（TEL22-6822）	水道課（TEL22-6835）
	徴収対策室（TEL22-6843）	
	市民環境課（戸籍・住民係）TEL22-6829	
	（保険・年金係）TEL22-6827	

新型コロナウイルス流行中のこころの健康維持について

新型コロナウイルスの流行により不安やストレスを抱えていませんか

お困りのことを教えてください。

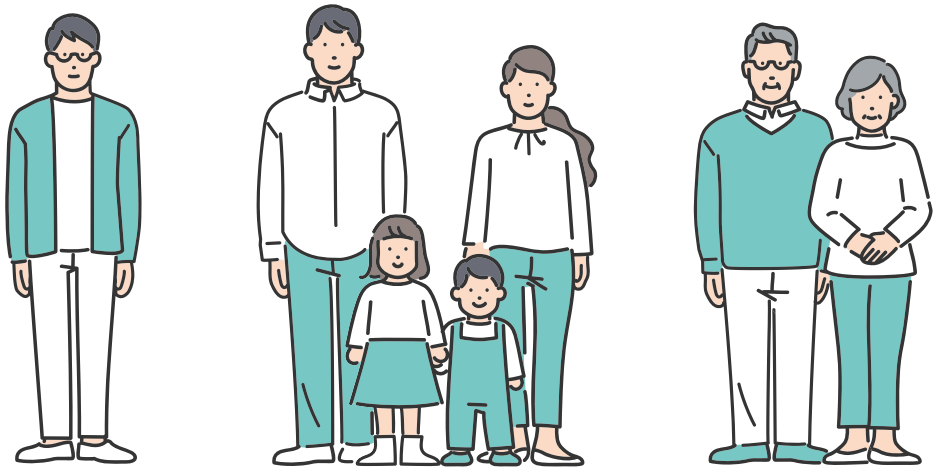

■お金、仕事、住居、DV等、生活に関する悩みの相談窓口

全国自立相談支援機関　相談窓口一覧（厚生労働省）
https://www.mhlw.go.jp/content/000614516.pdf

新型コロナウイルス感染症の影響で収入が減少し生活に困窮する方へ（厚生労働省）
https://corona-support.mhlw.go.jp/

困りごとに対する支援策が探せる　支援情報ナビ（内閣官房）
https://corona.go.jp/info-navi/

DV相談+（プラス）（内閣府）　https://soudanplus.jp/

※その他の相談窓口は8ページにも記載しています。

出典:厚生労働省

広報山県 Kouhou YAMAGATA

発　行　山県市
〒501-2192
岐阜県山県市高木1000-1

編　集　企画財政課
TEL 0581-22-6825
FAX 0581-27-2075

URL https://www.city.yamagata.gifu.jp/
E-mail info@city.gifu-yamagata.lg.jp

VEGETABLE OIL INK 環境に配慮した植物油インキを使用しています。

UD FONT by MORISAWA

編集後記

今月は、官民連携体験農園みとかの取材をしました。取材当日は、保育園児によるいちご摘み体験が行われました。ハウスの中は甘いいちごの香りが広がっていました。いちご摘みが始まると、どのいちごがおいしそうか、誰が一番大きないちごを見つけることができるか競争を始める園児たち。うれしそうに大きないちごを見せてくれる園児の笑顔に心が癒やされました。園児の笑顔と一緒に、一足早く春を感じることができた一日でした。（Y）

麒麟がくるの放送が終了しました。主人公として描かれた明智光秀。これまでのイメージが大きく変わりました。戦国の世を駆け抜けた武将たちは、それぞれの立場で強い意志を持って生きていたんだと思います。

歴史は勝者がつくるもの。光秀はどんな思いで本能寺に向かったのでしょうか。そして最後に光秀が馬を走らせた先はどこなのでしょうか。ひょっとしたら、山県でしょうか。歴史はおもしろい。そう感じた一年間でした。（S）